Bibliotheca Nacional

Diario Carioca

Director: J. E. DE MACEDO SOARES

Anno II — Numero 191 | RIO DE JANEIRO, QUARTA-FEIRA, 27 DE FEVEREIRO DE 1929 | Numero avulso 200 reis

Por que não explica o general Nestor Passos a sua accumulação de vencimentos?

Não quer ser bispo

BAHIA, 26 (A. B.) — O conego Clodoaldo Barbosa não aceitou o bispado em Ponta Grossa que lhe fôra offerecido ultimamente.

ABRIU UM LINDO PRECEDENTE O GENERAL NESTOR...

Quem pretende accumular vencimentos?

E' BASTANTE PÔR EM PRATICA O EXPEDIENTE QUE O CORONEL PIO BORGES ADOPTOU

Os nossos collegas da "Esquerda" fizeram, hontem, uma revelação mais do que interessante, palpitante sobre a conducta do general Nestor Passos.

Como já se sabe, e como já tivemos occasião de mostrar, levantando

General Nestor Passos

a lebre, o intrepido servidor de Marte, sendo escolhido pelo actual governo para occupar a pasta da Guerra, ficou percebendo os vencimentos de general de divisão e de ministro. Tal accumulação é explicitamente prohibida por um dispositivo da nossa Constituição, mas s. ex. entende que, até que o chefe da Nação lhe chame á ordem, tem o direito de tirar da situação em que se acha todos os proveitos possiveis.

Mas, "A Esquerda", secundando a nossa denuncia, accrescentou esta revelação: que, para não perder a dupla remuneração, o bravo guerrilheiro das pernas entre-parenthesis vae ao extremo de ser diminuido na sua autoridade por officiaes que pleiteiam vantagens descabidas ou illegaes. Como exemplo, o brilhante vespertino citou o caso do sr. Pio Borges, actual secretario das obras publicas do governo fluminense. Convidado pelo "doutor" Manoel Duarte para esse cargo, e nelle empossado, aquelle coronel reformado do Exercito se viu privado, por deliberação do ministro da Guerra, de receber os seus vencimentos de militar. Dirigiu-se, assim, ao casarão da praça da Republica, onde teve da parte do sr. Nestor Passos uma recepção um tanto crespa. E deante disto, fez ameaça de levar o caso da accumulação do ministro ao conhecimento do presidente da Republica.

De repente, porém, o grande vulto do Exercito amolleceu. E prometteu, ali mesmo, estudar melhor, mais reflectidamente, a questão e, finalmente, cedeu. Ora, uma bobagem.

Nós não queremos crer na veracidade de tal informação, mão grado o criterio por que se orientam os nossos collegas da "Esquerda". E não queremos acreditar exactamente devido á gravidade da accusação, que obriga o general Nestor Passos a uma publica explicação, para salvaguardar o seu nome de militar e a nobreza dos seus galões. Esperemos a palavra do general...

COMO CORRERAM, ATÉ O AMANHECER DE HONTEM, OS TRABALHOS DO JULGAMENTO DO ESCRIVÃO SERRADO

IMPRESSÕES E ASPECTOS PITTORESCOS DOS DEBATES — O INTERESSE PELO GRANDE CASO JURIDICO

Foram bastante demorados os trabalhos do julgamento, pelo Tribunal do Jury, do sr. Pedro Ferreira do Serrado, que, em outubro do anno passado, no elevador do edificio do cinema Gloria, depois de ter uma altercação com o dr. Abilio de Carvalho e um amigo deste, o funccionario Djalma Leal, detonou a carga de um revolver, cujas balas foram attingir o alludido funccionario, matando-o.

Era um grande feito judicial. O crime, decorrente de uma velha e rumorosa pendencia forense, em que litigavam o dr. Abilio, director da Casa de Saude que tem o seu nome, e o escrivão Serrado, abalara verdadeiramente o espirito publico. Aquella demanda judicial, durante annos, despertara paixões e conflictos, interessando, não apenas aos dois litigantes, mas a muitas outras pessoas, inclusive magistrados que haviam funccionado nas diversas phases do sensacional processo, e a quem o dr. Abilio de Carvalho vinha fazendo, de publico, vehementissimas increpações.

São factos, aliás, notorios e que explicam o interesse publico pelo crime do edificio do Gloria, dividindo as opiniões e extremando os juizos sobre cada uma das figuras nelle envolvidas.

O jury do escrivão Serrado não podia, assim, deixar de attrahir a febril curiosidade do publico. O palacio da Justiça esteve cheio durante os debates. E ainda ao amanhecer — eram 6 horas quando se annunciava o veredictum do conselho de sentença — era grande o numero de pessoas de todas as classes e mesmo de familias que se deixavam ficar no Forum.

A verdade, entretanto, é que os debates não tiveram o interesse que se podia esperar. Correram, por vezes, desinteressantes. E, além da grande figura de Evaristo de Moraes e do dr. Bulhões Pedreira, que produziu uma defesa vehemente e brilhante, não houve outras vozes que empolgassem a assistencia.

Estava annunciada a collaboração de Mauricio de Lacerda na accusação. A presença do grande parlamentar na tribuna do jury, seria, sem duvida, motivo de enorme curiosidade.

Mauricio de Lacerda, porém, está ha dias enfermo, tendo soffrido uma ligeira intervenção cirurgica, e não poude comparecer ao julgamento, no qual a sua actuação seria, certamente, impressionante.

A absolvição, por unanimidade, do escrivão Serrado foi recebida com uma certa surpresa. O vaticinio geral era de que o accusado seria absolvido; mas não se acreditava que o julgado fosse unanime.

Durante mais de duas horas — que tanto durou a reunião dos jurados na sala secreta — a assistencia se manteve em espectativa anciosa e principalmente o grande numero de amigos do accusado. A demora na elaboração do julgamento era, por essa, interpretada como signal desagradavel.

Quando, dia claro já, se abriu a sala do conclave, e o juiz Ary Franco annunciou o veredictum, foi evidente a sensação de imprevisto. A aceitação unanime da dirimente de legitima defesa era commentada com vivacidade em certas rodas. E não faltaram as observações, razoaveis ou não, que, á margem dos grandes casos de jury, surgem sempre sobre o nivel moral, entre nós, do tribunal popular.

Tratava-se de uma questão que accendera paixões extremadas e juizos contradictorios.

Divulgado que já está o resultado do julgamento e a marcha dos trabalhos, cabe ainda o commentario, a fixação de impressões das suas phases mais interessantes e pittorescas.

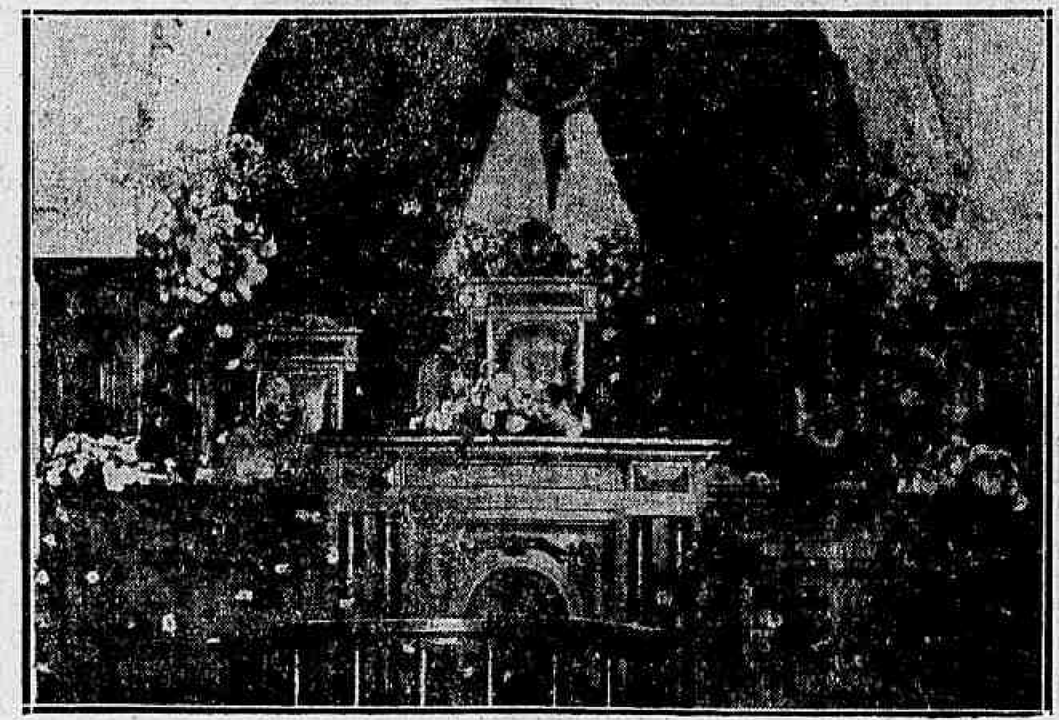

A sala do Tribunal do Jury

UMA SUMMULA DOS TRABALHOS

A defesa esteve a cargo dos srs. Evaristo de Moraes e Bulhões Pedreira, que sustentaram haver no caso legitima defesa. Foram orações demoradas, que se procuraram basear na prova dos autos, como, tambem, em varios accordams da Côrte de Appellação, e, ainda, em muitos doutrinadores.

Além do promotor Fernando de Carvalho, foram accusadores os srs. Jorge Severiano, Linneu de Albuquerque Mello e Vasco de Lacerda Gama.

O sr. Mauricio de Lacerda, que, por doente, não poude comparecer ao julgamento, remetteu longa carta ao sr. Jorge Severiano, a qual foi publicada, mas deixou de ser lida no Tribunal.

A accusação baseou-se em que o Codigo Penal exige sejam preenchidos certos requisitos para que esteja configurada a legitima defesa; e, como tal não se dera, pedia fosse condemnado o accusado por crime de homicidio na pessôa de Djalma Leal e, mais, pelo de tentativa de morte na pessôa do dr. Abilio de Carvalho.

Terminando os debates, por vezes bem acalorados, o presidente do Tribunal, juiz Ary Franco, formulou os quesitos, de accordo com os advogados, quer da defesa, quer da accusação, permittindo até a inclusão de varios delles sem importancia alguma, a pedido do sr. Lacerda da Gama, com o fito de evitar possa, mais tarde, arguida qualquer nullidade.

Os jurados se reuniram em sessão secreta e decidiram absolver, por unanimidade, o accusado, reconhecendo a dirimente de legitima defesa.

IMPRESSÕES DOS DEBATES

A nota pittoresca dos debates, deu-a uma curiosa figura de orador: o sr. Vasco Lacerda da Gama. Forte, athletico, com um vozeirão trovejante, o sr. Lacerda da Gama agitou, por varias vezes, o debate com a sua intervenção quasi sempre rumorosa e imprevista.

Sua voz, num diapasão estrondoso, sacudia o edificio e era ouvida cá fóra, longe, nas vizinhanças do Forum.

Aparteava o advogado da defesa constantemente, motivando incidentes que provocavam hilaridade. O presidente do Tribunal, certa vez, advertiu-o com uma certa severidade.

Mas o sr. Lacerda da Gama insistia. O sr. Bulhões Pedreira, por mais de uma vez, se impacientou com os apartes. E allegou que elles, naquelle tom de voz, o ensurdeciam.

Somente na treplica, e em ultimo logar, falou o sr. Lacerda da Gama, como se lhe estivesse destinado dar o "coup de grace".

Fez, de inicio, um caloroso elogio ao tribunal popular.

Logo depois, entretanto, como se previsse um "veridictum" contrario ao seu ponto de vista, exclamou que se o accusado fosse absolvido, immediatamente, ali mesmo, recorreria para o Supremo Tribunal...

Mais adeante, o sr. Lacerda da Gama se referiu ao sr. Paulo de Lacerda. Conhecera-o na prisão, sentira ali o contacto da sua intelligencia brilhante e da sua cultura. E fez o elogio da sua personalidade de homem de combate. Discordava, entretanto, dos seus principios politicos.

— Eu — accrescentou o orador — estou mais inclinado para o anarchismo.

A essa altura, porém, a assistencia não se conteve. Houve risos francos, alguns estrepitosos, deante de tão intemerata confissão. Notava-se que o sr. Vasco da Gama estava mesmo anarchisando a solennidade do jury...

Voltou o silencio. Commovido, o orador fez uma invocação á Verdade. E, deparando, de repente, com o sr. Adolpho Bergamini, a um canto do salão, fez-lhe um appello: elle bem podia dizer da significação daquella nobre palavra.

O deputado carioca teve um susto, e, nervoso, poz-se a endireitar o collarinho, encabulado com a curiosidade da sala. Mas o orador continuou. Alludiu á combatividade, á acção politica e parlamentar do sr. Bergamini na tribuna da Camara. Referiu-se, a seguir, á voz daquella consciencia de homem que nunca soube mentir.

Quando o sr. Lacerda da Gama tirou os olhos de cima do representante carioca, este tratou de desapparecer, pé ante pé, da sala do jury. O pavor de outros elogios de corpo presente e interpellações inopportunas...

Em certa occasião, o sr. Vasco Lacerda da Gama diz que vae justificar a sua these com o livro do proprio Evaristo de Moraes, mostrando que a defesa não podia sustentar certos argumentos em debate. Dirige-se, theatralmente, ao velho causidico e pergunta-lhe, mostrando-lhe a sua tão conhecida obra:

— Este livro é de sua lavra?

O sr. Evaristo de Moraes fez um ar de surpresa, e respondeu:

— Perfeitamente.

— Está bem!

Entretanto, apesar dessa interpellação, a obra de Evaristo de Moraes não foi discutida.

O promotor Fernando de Carvalho, logo depois de lido todo o processo-crime, obteve a palavra. Esse membro do ministerio publico, á proporção que ia proferindo a accusação, citava varios autores que apoiavam uma determinada doutrina. Lê e relê trechos de algumas obras e, depois, para.

Silenciou s. s. bem uns tres minutos; tomou um pouco dagua, apanhou um lenço, limpou o suor. Alguem, que estava ao nosso lado, não se conteve:

— Este moço gosta de fazer cêra, para dar a impressão de que falou muito.

O sr. Evaristo de Moraes compareceu ao Jury ainda enfermo do mal que o retivera alguns dias em domicilio. Atacado de rheumatismo nos pés, o grande criminalista caminhava quasi arrastando-se.

Quando discursava, porém, arrebatado num assomo de eloquencia, esqueceu-se Evaristo de Moraes da molestia. E bateu forte no chão com um dos pés. Os que se achavam perto do advogado da defesa notaram a contracção dolorosa que lhe provocou aquelle gesto, como um tributo á eloquencia...

Depois da oração do sr. Jorge Severiano, que pleiteou a pena maxima para o accusado, teve a palavra o sr. Linneu de Albuquerque Mello, tambem auxiliar da accusação. Entrou esse advogado a accusar, mas sómente restavam 15 minutos do praso destinado á accusação. Esgotada a hora, foi pedida ao conselho de sentença prorogação de praso, para que pudesse o accusador desenvolver a sua argumentação.

Os jurados negaram-na. Sómente um a concedia. A decisão causou um certo embaraço para o advogado, cuja palavra se dispensava...

Na sua oração, o sr. Bulhões Pedreira declarou ao Conselho de Sentença que a theoria que defendia, pleiteando a absolvição do sr. Serrado, além de ter sido sustentada por varios mestres da sciencia penalogica, o fôra tambem por um dos grandes espiritos da actualidade: o sr. Lacerda Gama.

Estas palavras causaram estupefacção. O advogado de defesa leu um memorial, naquelle sentido, assignado pelo accusador que, agora, defendia principios diversos.

O que, entretanto, mais interesse despertou aos presentes foi a critica feita pelo sr. Bulhões Pedreira ao accordam da Camara Criminal que pronunciou o accusado Serrado.

Esse accordam se baseara em Manzini e Laforge para reformar a sentença do juiz Edgard Costa.

O sr. Bulhões Pedreira affirmou que Manzini era dos que sustentavam com mais ardor, a theoria subjectivista applicada pelo juiz Edgard Costa.

Quanto ao outro autor citado no accordam, o advogado disse que ninguem no fôro o conhecia. E que só a muito custo, conseguira saber de um seu amigo, velho antiquario, que Laforge era o autor de umas lições de Direito penal, publicadas em 1885, lições compiladas de um livro que não passou da primeira edição.

COMO NOS PARECERAM OS DEBATES

Sinceramente, pareceu-nos que a accusação, excepção feita do sr. Jorge Severiano, que, hontem, aliás estava um tanto fraco, foi de actuação mediocre. O proprio promotor, se tivesse estudado um pouco mais o processo, talvez se saisse melhor da sua incumbencia.

Quanto á defesa, o sr. Bulhões Pedreira desenvolveu uma argumentação minuciosa e procurou explorar os seus recursos theatraes na tribuna.

O sr. Evaristo de Moraes, como sempre, um completo advogado.

Pagando as dividas

BELEM, 26 (A. B.) — O governo do Estado remetteu a quantia de 36:000$000 para o serviço de emprestimos externos.

O CASO DA VENDA DE TERRENOS MUNICIPAES EM REALENGO

Uma entrevista ao "Diario Carioca"

COMO O SR. RAUL CARDOSO, DIRECTOR DO PATRIMONIO MUNICIPAL, EXPLICOU A TRANSAÇÃO

A venda em hasta publica de uma area de terrenos no Realengo de Campo Grande, pela Prefeitura, deu motivo a uma grave denuncia levantada por alguns orgãos da nossa imprensa.

Accusava-se o director do Patrimo-

Sr. Raul Cardoso

nio Municipal, sr. Raul Lopes Cardozo, de haver mandado proceder á alludida venda, em leilão, e só depois haver mandado publicar o edital que a annunciava.

E isto, dizia-se, fôra feito para o fim de proteger os arrematantes do terreno, cuja area de 800.000 metros quadrados fôra adquirida pela quantia de duzentos e trinta e cinco contos de reis, apenas.

Os nossos collegas de imprensa que referiam o caso detalhavam ainda a maneira pela qual se teria improvisado uma sociedade para o fim de explorar a compra excellente, indicando os nomes de seus componentes e as quantias com que entraram para constituir a mesma.

Em face da gravidade dessas denuncias, em torno de um caso em que estavam em jogo tão vultosos interesses da cidade, procuramos ouvir a respeito o sr. Raul Cardoso. Esse funccionario nos narrou o caso pela maneira como passamos a relatar:

— Antes de tudo, devo dizer-lhe não ser verdadeira a noticia de que o edital sobre a hasta publica dos terrenos do Realengo só foi publicado depois de realizada a venda dos alludidos terrenos. Cinco vezes antes do leilão foi publicado o edital que o annunciava, bem como o respectivo leiloeiro, sr. Virgilio, por varias vezes o annunciou.

"O que succedeu foi isto: ainda depois do leilão o edital appareceu no "Jornal do Brasil", por qualquer engano de paginação.

"E a prova de que a venda foi feita depois de publicado o edital — prosegue — está em que appareceram varias pessoas no leilão, licitando, podendo-se até dentre ellas distinguir um representante de companhia de venda de terrenos.

— Mas e o preço? — perguntamos.

— Sobre isso — respondeu-nos o sr. Raul Cardoso — eu me sinto muito á vontade, pois que o leilão deu quantia superior á avaliação dos terrenos. Convém, aliás, — adeanta — para esclarecimento amplo do caso, informar que, feitos os arruamentos e abertos os logradouros de que falava o edital e foi ajustado com a venda, os terrenos ficam reduzidos a 600.000 metros quadrados. Outras exigencias constantes do mesmo edital encarecem as obrigações assumidas com a compra, tudo isso por fórma a se poder affirmar que o municipio fez um negocio conveniente e até lhe direi muito bom.

Os eleitos para a Junta Commercial

SAO PAULO, 26 (A. B.) — Realizaram-se, hontem, as eleições para membros da Junta Commercial do Estado, em virtude de terem sido annullados pelo presidente Julio Prestes os diplomas da primeira eleição.

Os resultados aqui verificados são os seguintes:

Alberto de Mello, 270 votos; Francisco Corrêa dos Santos, 208 votos; Aristides P. de Oliveira, 194 votos; João Gomes Polares, 155 votos; Evaristo de Paiva Junior, 94 votos; Alberto de Araujo Filho, 49 votos, Francisco Amaro, 45 votos; Izidoro Gomes Teixeira, 45 votos; Samuel Saturnino da Silva, 40 votos; Aquilino Aranha, 24 votos; e Jorge Ramos, 18 votos.

Apresentaram-se 640 eleitores, tendo sido escolhidos para a Junta os srs. Alberto de Mello e Corrêa dos Santos.

OBTEVE HABEAS-CORPUS POR TER SIDO DEMITTIDO

PARAHYBA, 26 (A. B.) — O Superior Tribunal do Estado concedeu "habeas-corpus" ao sr. Theodomiro Dantas, ex-funccionario da Fazenda, implicado em um desfalque verificado na Mesa de Rendas de Catolé do Rocha. Essa sentença se fundamentou na inapplicabilidade da prisão administrativa, uma vez que o referido serventuario fôra, logo após a constatação do alcance, demittido do cargo que exercia.

TAMBEM A TCHECO-SLOVAQUIA ESTABILIZOU A MOEDA

PRAGA, 26 (Havas) — No decorrer da assembléa geral do Banco Nacional, hoje realizada, o governador annunciou a proxima estabilização da "corôa" local, na proporção de 33 corôas 75 por um dollar, isto é, em 44 milligrammos de liga haverá 58 "|" de ouro puro por "corôa".

Para esse fim o governo publicará muito em breve, a lei monetaria que proclama a "corôa" actual como definitiva e fixa o cambio nacional.

Essa lei consta tambem de alguns artigos em que se estipula que a nova unidade monetaria não póde ter percussão sobre o estado actual das fortunas particulares e os preços correntes. Esta medida permitte assim afastar todas as duvidas que o publico poderia ter a este respeito.

O governo e o Banco, reconhecem que a realização do grande problema da estabilização, é devido ao grande esforço feito no dominio das finanças e economia publica.

PASSOU EM PELOTAS O CORONEL JUAREZ TAVORA

DECLARAÇÕES DO BRAVO CHEFE REBELDE AOS SEUS AMIGOS

Coronel Juarez Tavora

PELOTAS, 26 (A. B.) — O jornal "Libertador", que se publica nesta cidade, noticia a estada aqui, de passagem para Meio, do capitão Juarez Tavora.

Em palestra com amigos aquelle official exilado, reaffirmou a sua fidelidade aos ideaes revolucionarios.

O capitão Tavora está residindo actualmente no Paraguay, em Assumpção, onde tem uma officina de mecanica, de sociedade com Fernando Tavora.

AUGMENTOU O CONSUMO DE CAFE' NA ALLEMANHA

HAMBURGO, 26 (A. B.) — De accordo com a estatistica aduaneira deste porto o consumo do café augmentou no anno de 1928, consideravelmente sobre o do anno anterior, sendo este de 2.065.732 e aquelle de 2.262.375, quer dizer houve um augmento de nove por cento.

A commissão encarregada de examinar os typos de café em Hamburgo, resolveu egualar, a partir de setembro proximo, o producto procedente do Panamá com o de Santos.

MAIS DE QUARENTA NAUFRAGIOS E ELEVADO NUMERO DE VICTIMAS

ATHENAS, 26 (Havas) — A ilha de Candia, está sendo desde ante-hontem, batida por formidavel temporal, principalmente, nas costas onde a tempestade causou grandes estragos.

Ha tambem noticia de que dois navios gregos de mil toneladas cada um foram despedaçados pelo temporal nos rochedos da costa e mais de quarenta embarcações á vela, naufragaram ou soffreram graves avarias.

Diz-se egualmente que o numero de victimas é elevado.

SYDNEY, 26 (Havas) — Foi captado aqui, de bordo do vapor britannico "Arabour", um radio em que se annuncia que o vapor, com sérias avarias na helice, continúava a navegar para o sul do Japão, com a velocidade média de dois nós e escoltado de perto pelo "Peshawar". Faltam pormenores sobre o accidente de que foi victima o navio, julgando-se que a tripulação nada tenha soffrido.

Por este processo o Amanullah não voltará

LONDRES, 26 (A. B.) — Telegramma de Pechawur adeanta que os ministros da França, da Allemanha e da Italia, resolveram permanecer mais algum tempo em Kabul, afim de entrar em conferencia com Nadir Khan.

Informações procedentes de Nova Delhi annunciam, por outro lado, que ficou resolvida a partida dentro em pouco para a India, dos consules da Grã Bretanha em Kandahar e Jalalabad.

De Chaman, no Beluchistão, communicam que a população de varios pontos do Afghanistão tem dado ultimamente inequivocas provas da sua adhesão ao rei Amanullah, por cujo successo na luta para rehaver o throno, eram feitos constantes sacrificios de animaes e exposição de reliquias sacras.

NUM GRANDE ESCANDALO DE SONEGAÇÃO DE DIREITOS A ALFANDEGA DE SANTOS FOI LESADA EM CERCA DE MIL CONTOS

SANTOS, 26 (A. B.) — Nota-se a maior reserva na Alfandega desta cidade no que se relaciona com o caso da sonegação de direitos.

A commissão de inquerito está agindo com a maxima actividade, assegurando-se que em breve será publicado um relatorio a respeito.

Parece certo desde já que o fisco foi lesado em consideravel quantia.

SANTOS, 26 (A. B.) — Volta á ordem do dia o escandaloso caso da sonegação de direitos na Alfandega desta cidade.

A imprensa commenta largamente o facto que está tomando proporções consideraveis.

Ao que se affirma, quantia superior a 1.000:000$000 deixou de entrar nos cofres da Alfandega. Ha, entretanto, quem julgue exagerado esse calculo, avaliando em 500:000$000 sómente a importancia do prejuizo verificado contra os cofres publicos.

A impressão mais sensata é dada por aquelles que acham muito cedo ainda para emittir opinião a respeito. A Companhia do Gaz, de Santos estaria compromettida, segundo se deprehende de certas terceiras guias que permittem o controlle dos despachos visados. Quanto á responsabilidade dos despachantes annunciam-se novos escandalos, sem que nada se possa entretanto, precisar a respeito.

O máo exemplo de um subdelegado

PARAHYBA, 26 (A. B.) — Tendo sido o governo estadual scientificado de que o sub-delegado de Pitimbú, Alfredo Simões Barbosa, homisiava criminosos em sua propriedade de Abiahy, mandou proceder a uma syndicancia. Dessa diligencia resultou que, realmente, o individuo José Avelino, pronunciado por crime de homicidio, estava refugiado na propriedade daquella autoridade.

Em vista dessa constatação o presidente João Pessoa ordenou a sua demissão a bem do serviço publico.

DEPOIS DO PACTO KELLOG E' ASSIM...

LONDRES, 26 (Havas) — O governo assignou os contractos para a construcção de cinco submarinos e duas corvetas.

A Parahyba combate o feminismo

PARAHYBA, 26 (A. B.) — Como o anterior, o novo relatorio enviado ao director geral dos Correios, pelo sr. Carlos Taveira, administrador dos Correios da Parahyba, accentua um ponto de vista absolutamente contrario á admissão de mulheres no serviço postal.

O administrador Taveira, que manifesta verdadeira ogeriza contra a participação feminina nos serviços da sua repartição, adduz este anno novos argumentos para demonstrar que as mulheres são auxiliares que não offerecem vantagens ao bom andamento do trabalho burocratico, e acha que o esforço dellas é sempre desattento e falho.

RETIRARAM-SE... PARA OBSERVAR NEUTRALIDADE

CAIRO, 26 (A. B.) — Sabe-se nesta capital que os ministros francez inglez e allemão no Afghanistão, abandonaram Kabul. Retiraram-se egualmente os consules inglezes em Djell al Abad e em Kandahar, afim de observarem a mais estricta neutralidade.

Bella maneira de fazer citações officiaes

BELEM, 26 (A. B.) — O auditor militar Steiner do Couto resolveu fazer as citações officiaes affixando boletins nas portas e dentro do jardim de sua residencia, onde funcciona o Conselho de Justiça Militar.

Aquelle auditor allega que assim procede devido ao facto do "Diario Official" do Estado, não aceitar publicações de editaes sem pagamento previo. Ora, acontece que o sr. Steiner do Couto não tem verba para despesas; uma vez que foi cortado o credito á União, nada póde fazer.

O facto está sendo muito commentado, dizendo-se que a falta da publicação dos editaes na imprensa motiva a nullidade dos processos.

CONTINUA A RETIRADA DOS TRABALHADORES DA FORDLANDIA ONDE IMPERA FRANCAMENTE O REGIMEN DA ESCRAVATURA

BELEM, 26 (A. B.) — Procedentes da região do Tapajóz, onde trabalhavam nas terras da Concessão Ford regressaram a esta capital 13 operarios, arrependidos da boa fé com que aceitaram propostas que lhes foram feitas por agentes da empresa norte-americana.

Diversos desses trabalhadores procuraram a redacção do "Estado do Pará", relatando abusos de que se diziam victimas.

Os contratos na Concessão Ford, segundo os queixosos, não são cumpridos. Assim era que tinham sido ajustados para perceberem a diaria de 4$000, recebiam apenas 3$000, além de casa e alimentação.

Desde que o trabalhador adoecia, a sua alimentação tornava-se má. De modo geral, as promessas feitas em Belem, por occasião do engajamento não eram cumpridas.

Todos esses trabalhadores, segundo a exposição que do caso fez o "Estado do Pará", aconselham a que ninguem se deixe levar para as terras da Concessão, onde existe "um pleno regimen de escravatura".

O carpinteiro Vicente da Silva, que tambem esteve na redacção do "Estado do Pará", narrou que fôra contratado á razão de 3$000 por dia. Lá fôra atacado de febres. Tendo procurado o medico, não foi attendido "porque não estava em actividade". Afinal pudera regressar a Belem, afim de restabelecer-se, para não mais voltar ao Tapajóz.

Tres casos de febre amarella em Santos

SANTOS, 26 (A. B.) — Os tres passageiros do navio "Etna", que a Saude do Porto havia feito desembarcar e internar no Hospital de Isolamento, apresentaram symptomas evidente de febre amarella.

Affirma-se que se trata de casos benignos.

Quanto ao caso verificado a bordo do "Commandante Capella", a marcha da enfermidade foi excepcionalmente branda.

A Saude Publica assegura que o estado sanitario da cidade é bom, só se tendo verificado casos vindos de fóra.

OS SUCCESSOS DO VIOLINISTA CHIAFITELLI

CURITYBA, 26 (A. B.) — O violinista patricio, Francisco Chiafitelli realizou co menorme exito um recital no Theatro Guayra.

NO PARÁ UM PROMOTOR PUBLICO MAL EDUCADO DIZ OS MAIORES DESAFOROS AO RÉO E ACABA INJURIANDO O PRESIDENTE, A DEFESA E OS JURADOS

BELEM, 26 (A. B.) — O Tribunal do Jury foi scenario de um facto grandemente escandaloso que tem sido muito commentado.

O promotor publico João Pires dos Reis, fazendo a accusação de um réo, começou a usar de uma linguagem inconvenientissima, atirando ao indiciado, os maiores desaforos.

Deante disso o juiz chamou-o insistentemente á ordem, agitando os tympanos e fazendo-o afinal descer da tribuna. Assim punido pelo juiz, o promotor Pires dos Reis abandonou a tribuna ao mesmo tempo que lança uma expressão indecorosa ao presidente do Tribunal, á defesa e aos jurados.

O julgamento proseguiu, porquanto Pires dos Reis foi immediatamente substituido pelo segundo promotor.

A proposito o "Estado do Pará" fazendo a narrativa do escandaloso acontecimento, observa que o achincalhe á justiça é um dos fructos da administração do sr. Dionysio Bentes, em cujo governo se implantaram habitos incompativeis com o decôro das funcções publicas.

A LIGA SPORTIVA DE COMMERCIO E INDUSTRIA INTERVEM NA QUESTÃO DA APEA

S. PAULO, 26 (A. B.) — A Liga Sportiva Commercio e Industria, resolveu intervir na questão LAF versus APEA, e para esse fim enviou a essas duas entidades dois officios, uma proposta para fusão, e um officio ao sr. Julio Prestes, presidente do Estado, convidando-o para mediador.

O conhecido escriptor Carlos Malheiro Dias teve um braço fracturado por automovel, na Avenida

Pela manhã de hontem, pouco antes das 11 horas, na Avenida Rio Branco, em frente á Galeria Cruzeiro, o automovel n. 6.036, que por ali rodava, atropelou Carlos Malheiros Dias, de côr branca, portuguez, com 50 annos de edade, casado, jornalista, residente em Copacabana, na rua Ha... n. 6.

O director da revista "Cruzeiro", ...n de ferimentos, contusões e escoriações pelo corpo, soffreu, em consequencia, fractura do braço direito.

...pulares apanharam a victima no ...alto e a collocaram sobre cadeira na Galeria Cruzeiro, de onde foi ...ovido para o Posto Central de ...tencia.

...pois de convenientemente pensado, foi o ferido removido para a sua ...lencia, em automovel.

O chauffeur culpado conseguiu fugir após o desastre.

A delegacia do 5º Districto Policial ...berto inquerito.

O TRIBUNAL DA RELAÇÃO RECTIFICA O PROCESSO CONTRA UM JORNALISTA SERGIPANO

ARACAJU', 26 (A. B.) — O presidente do Tribunal da Relação, respondendo ao officio do juiz da 2.ª vara ...ue se pedia para declarar se o ...al ractificava o procedimento ...curador geral do Estado, promo... a responsabilidade do director ...rnal "Norte" por injurias assa... contra os magistrados compo... da mais alta corporação judi... estadual, respondeu affirmati...te, lamentando, entretanto, não ... o mesmo procurador adoptado procedimento relativamente aos ...ornaes do governo que injuria... calumniaram o tribunal em 1927 ...poucos dias, quando contrariados ... concessão de um "habeas-corpus" requerido pelos conselheiros mu...es de Lagarto.

Aggredido insolitamente ao saltar do omnibus

...cena desenrolou-se, hontem, á ...na Avenida Atlantica.

...ope Silviano Brandão, brasilei...m 33 annos de edade, casado ...ado, residente na rua Vieira ...n. 192, hontem, á noite, quando ...tina dessa rua com a Avenida ...ica, apeava-se de um auto...us, defrontou-se com o seu co... Joaquim Florentino Vaz Ju... brasileiro, com 39 annos de edade, ...lteiro, funccionario publico, re...e na rua Domingos Ferreira nu... 12.

... que esperasse por tal o advo... Florentino, com uma bengala ...razia aggrediu-o, produzindo-lhe ...ntos contusos na cabeça.

...s forte, porém, que o seu aggres... advogado arrebatou-lhe a bengala, ...surrando com ella o funccionario publico, que tambem ficou ferido ...beça.

...ontendores foram presos e au... em flagrante na delegacia do ...stricto policial.

...os receberam curativos no Posto Central da Assistencia.

...dvogado Silviano Brandão de... que, apesar de conhecer Flo..., ignora o motivo que o levou ...redil-o...

TRADIÇÕES INGLEZAS

CEREMONIA DE "LEVANTAR DO REI"

LONDRES, 26 (Havas) — Realizou-se esta manhã no Palacio Saint ..., a tradicional cerimonia de le...r do rei. Todas as figuras de ...que da Côrte estiveram presen... acto, no qual o principe de ... pela primeira vez, substituiu o ...eorge, que continua em conva...ça em Bognor.

Rejuvenescendo pelo methodo de Voronoff

SAO PAULO, 26 (A. B.) — ... professor Moura Azevedo, em ...trevista concedida ao "Diario Nacional", communicou ter ...ito cinco operações em pes...as conhecidas aqui, empre...ndo o methodo de Voronoff ...servindo-se de macacos que o ...bio russo lhe enviou. Sobre ... resultado dos enxertos assim ...aticados, o sr. Moura Azeve... declara que é preciso espe...r ainda algum tempo. Segun... o scientista de ... ...nico macaco brasileiro que se ...resta a esse genero de ... ...es é o bugio, o qual apresen..., entretanto, o grave inconveniente de não supportar a pri...o senão por poucos dias.

Normalizado o trafego S. Paulo-Santos

SAO PAULO, 26 (A. B.) — Desde hontem que está completamente normalizado, tanto para o transporte de passageiros como para o de cargas, o trafego da São Paulo Railway, entre Santos e esta capital.

XARQUE BRASILEIRO EM TRANSITO PELO URUGUAY

No anno de 1927 transitaram pelo Uruguay, segundo communica o addido commercial do Brasil, em Montevidéo, 138.040 fardos com 10.289.059 kilos, sendo procedentes do Rio Grande 106.611 fardos com 8.165.840 kilos e de Matto Grosso, 31.429 fardos com 2.123.219 kilos.

Em 1928, até novembro, essas cifras não iam além de 49.981 fardos com 3.910.147 kilos, do Rio Grande e 27.095 fardos com 1.815.548 kilos, de Matto Grosso.

Toda a producção de Matto Grosso foi adquirida por uma só firma de Montevidéo.

A exportação total de xarque no Uruguay foi, em 1927, de 2.098.774 toneladas, para as quaes o xarque brasileiro contribuiu, conforme já se disse, com 10.289 toneladas, apenas.

BANCOU O VALENTE E FOI PRESO

PETROPOLIS, 26 (A. B.) — Um viajante commercial, que se diz chamar Octavio da Silva Meira e residir em Nictheroy, de passagem por esta cidade, entrou hoje a discutir no Café Avenida com Mario da Silva Filho, a quem acabou aggredindo. Devido á intervenção opportuna de um agente de policia, a aggressão não teve consequencias maiores.

Mas, pouco mais tarde, Silva Meira, que não ficara satisfeito com essa intervenção, procurou Mario na residencia deste, repetindo a aggressão. Dessa vez o viajante commercial foi preso e devidamente autoado.

Colhido por um automovel na praça da Bandeira, falleceu na Santa Casa

Foi, hontem, colhido por um automovel que rodava pela praça da Bandeira, o individuo de nome Horacio de tal, brasileiro, com 54 annos de edade, viuvo, de occupação ignorada, residente na rua Mariz e Barros numero 457, casa 3.

O infeliz, que soffreu varias fracturas e graves lesões, depois de receber curativos no Posto Central de Assistencia, foi internado no Hospital da Santa Casa de Misericordia.

Ali, á tarde, o infeliz veiu a fallecer, sendo o seu cadaver removido para o necroterio do Instituto Medico Legal.

O PACTO KELLOG

A CAMARA FRANCEZA INICIA A SUA DISCUSSÃO

PARIS, 26 (Havas) — A Camara dos Deputados iniciou hoje a discussão do Pacto Kellog-Briand.

RIGA, 26 (Havas) — O Parlamento esthoniano ratificou o Pacto Kellog e o Potroocolo Litvinof.

PARIS, 26 (Havas) — Quando se discutia hoje na Camara o accordo contra a guerra, o respectivo relator sr. Cot assegurou que sem a acção do sr. Briand o Pacto não existiria.

Era necessario — accrescentou — encontrar um processo sufficientemtne amplo para que d'ora avante não haja mais conflicto entre os povos que não possam ser resolvidos por meio pacificos.

O sr. Stresemann, frizou o orador, emprega, uma linguagem analoga e disso é testemunho irrefutavel o estado a que já chegou a approximação franco-allemã. O Pacto favorece o desarmamento porque assim como ha a psychologia da guerra ha tambem a psychologia da paz.

Proseguindo o sr. Cot faz o historico dos debates no Senado americano onde a doutrina de Monroe foi rigorosamente defendida e julga do seu dever formular as mais expressas reservas a este respeito como as fez a Inglaterra no que concerne á defesa das regiões cujo bem estar e segurança lhe interessam mais particularmente.

O orador terminou declarando que a França, ratificando o Pacto, não faz senão cumprir o que prometteu. Convidava, pois a Camara a dar a sua inteira approvação ao Pacto que põe para sempre a guerra fóra da lei.

A morte surprehendeu-o durante a madrugada de hontem

Durante o somno, na madrugada de hontem, Gonçalo Rodrigues dos Santos, de cor branca, portuguez, com 37 annos de edade, casado, brasileiro, residente na rua do Mattoso n. 205, sentindo-se subtamente mal, ergueu-se do leito e se dirigiu ao W. C., onde permaneceu durante algum tempo.

Dirigia-se elle de volta ao seu quarto, quando, accommettido de fulminante colapso, caiu no corredor, sendo encontrado já cadaver, por pessoas da casa.

O facto foi communicado á delegacia do 15º districto policial, e o commissario de serviço fez remover o cadaver para o necroterio do Instituto Medico Legal.

O "AMERICA" AGUARDA A CHEGADA DE REFORÇOS

BUENOS AIRES, 26 (Havas) — Devido, segundo se diz, a terem ficado machucados alguns jogadores na partida de domingo e, por consequencia não se achar em condições de jogar com o quadro actual, o America pediu adiamento do novo encontro com o combinado local, afim de dar tempo a que cheguem os reforços que vêm do Rio.

Parece que os jogadores brasileiros vão bater-se no domingo com um team de estudantes de La Plata.

AUGMENTOU AINDA MAIS O NUMERO DE DESEMPREGADOS NA GRAN-BRETANHA

LONDRES, 26 (Havas) — O total dos operarios desempregados na Grã-Bretanha, em 18 de fevereiro ultimo, ascendia a 458.000, ou sejam mais... 221.313 do que em egual data do anno anterior.

Comparativamente ás cifras do semana anterior, o augmento registrado eleva-se a 115.495.

A QUESTÃO DAS TABELLAS DE AUGMENTO E A ASSOCIAÇÃO B. DOS PRATICANTES DA E. F. CENTRAL DO BRASIL

A representação apresentada ao sr. Victor Konder, é assim redigida:

"Exmo. sr. ministro e secretario d'Estado dos Negocios da Viação e Obras Publicas. — A Associação Beneficente dos Praticantes da E. F. Central do Brasil, aggremiação destinada a beneficiar os seus associados e, consequentemente, defender os interesses e direitos dos mesmos, vem, com o respeito e acatamento que me merecem todas as autoridades publicas do paiz, á presença de v. ex., afim de pedir se digne v. ex. estudar as questões que passa a expôr e que são da mais alta relevancia para as classes que esta Associação representa.

PRATICANTES DE CONDUCTORES E PRATICANTES DE CONFERENTES, ADDIDOS

Esses funccionarios se acham muito mal remunerados. O digno director da Estrada de Ferro Central do Brasil, a quem esta Associação rende as homenagens do seu alto respeito e admiração, não solucionou o caso que vae ser exposto. Procurado pelos interessados, pareceu a s. ex. que elles não tinham razão. Mas, nem houve requerimento, nem despacho, nem um estudo minucioso, capaz de tornar o illustre administrador inteiramente senhor do assumpto. De forma que a opinião que o ex. sr. Zander expendeu, não traduz certamente um julgamento definitivo do caso, estando certa esta Associação de que s. ex. ao informar esta exposição, concordará inteiramente com os argumentos que vão ser expostos, com o espirito de justiça que o caracteriza.

Na administração do sr. Carvalho de Araujo, quando os jornaleiros, diaristas e mensalistas foram augmentados, os praticantes de conductores de trem e praticantes de conferentes, todos addidos, reclamaram o augmento, julgando-se "jornaleiros". Tanto o ministro da Viação, exmo. sr. Francisco Sá, como a directoria da Estrada, negou o argumento, declarando que elle era para jornaleiros e que os addidos, praticantes de conductores e conferentes, no podiam de fórma alguma ser enquadrados entre os jornaleiros e sim entre os funccionarios propriamente ditos, pois que eram pagos pela verba do pessoal titulado desde que substituiam effectivos impedidos ou licenciados.

Era uma verdade. Realmente "jornaleiros" não eram, porque estes, têm verba especial, votada sómente para elles. Os "addidos" tantos substituem praticantes effectivos de todas as classes, como até os mais graduados, em qualquer das categorias de trem ou de estação. E, qualquer que seja a substituição, percebem sempre o vencimento da ultima categoria, embora substituindo funccionarios da categoria mais elevada, quer no Trafego quer no Movimento.

Ficaram sabendo, pois, os "addidos" na administração Francisco Sá-Carvalho Araujo, que, apesar de não serem titulados, não eram tambem jornaleiros e sim addidos ao quadro dos titulados, de cujas verbas vae a remuneração que percebem, isto é, o que perdem os titulados pela falta, ganham os addidos pelo trabalho, observada entretanto a regra de só ser paga a remuneração correspondente á ultima categoria.

Agora, pois, sr. ministro quando o governo deliberou não tornar extensivo o augmento aos operarios, jornaleiros, diaristas e mensalistas só dando a majoração aos empregados titulados (que da outra vez não tinham tido) os "addidos" reclamaram o seu quinhão, **baseados no facto da propria administração lhes haver negado o augmento de "jornaleiros"**, quando estes foram augmentados, **considerando-os fóra dessa denominação**. Se não eram "jornaleiros" e sim "addidos" ao quadro de "titulados", claro está que tinham de receber os beneficios do augmento quando os titulados o obtivessem. Chegou pois agora a sua vez. Se, porém, a administração lhes nega tambem o augmento, neste momento, é evidente que ficam em situação inferior aos jornaleiros, porque nunca lhes chega a vez do beneficio!

Uma de duas:

— Ou os **addidos são jornaleiros**, e a administração lhes deve pagar o augmento de vencimentos dado aos jornaleiros no governo passado e que não receberam até hoje;

— Ou os **addidos não são jornaleiros** (como deliberou a administração no governo passado) e neste caso lhes cabe o augmento dos titulados, agora realizado, não havendo razão alguma para que se lhes negue a majoração.

Desse dilemma é impossivel fugir, a menos que os **jornaleiros** sejam considerados superiores aos **addidos** do quadro de **titulados**, o que não acreditamos que aconteça.

O **addido** tem a mesma responsabilidade do praticante effectivo; tem necessidade de vestir-se com decencia; tem de tratar com o publico; exerce, emfim, o cargo que o **titulado** desempenha e não póde ficar inferior ao **jornaleiro**, que não tem taes onus.

Acredita, pois, sr. ministro, esta associação que v. ex., deante do exposto, resolverá o caso, aceitando uma das pontas do dilemma, ou para dar aos **addidos** o que foi dado aos jornaleiros na administração passada, recebendo elles os atrazados, daquella época, ou para dar aos mesmos o augmento concedido pelo governo actual aos titulados.

PRATICANTES DE CONDUCTORES E DE CONFERENTES EFECTIVOS

O Regulamento que baixou com o decreto n.º 18.588, de 26 de janeiro de 1929, dispõe, no seu ultimo artigo, o seguinte: "Se por omissão, erro de revisão, de calculo, **ou de applicação**, as tabellas não estiverem de accordo com as regras estabelecidas neste Regulamento, serão ellas corrigidas a **qualquer tempo** por decreto para o effeito dos funccionarios receberem os seus vencimentos de accordo com a lei n.º 5.622, de 28 de dezembro de 1928, citada e seu regulamento".

Claro está, pois, sr. ministro, que os funccionarios que se sentirem prejudicados, por figurarem nas tabellas respectivas em condições discordantes dos proprios dispositivos do Regulamento que baixou com o decreto n. 18.588, de janeiro ultimo, não só têm o direito, como o dever de reclamar, **a qualquer tempo**, para que se corrija a omissão, erro de revisão ou de applicação da lei e regulamento.

E' o que está fazendo neste momento, a Associação Beneficente dos Praticantes da E. F. Central do Brasil.

Na tabella de vencimentos, os praticantes de conductores e praticantes de conferentes (effectivos) percebem 5:040$000 annuaes, ou 420$000 mensaes. Ali se diz que em 1914, percebiam 2:520$000. Está errado.

Em 1914, não havia a categoria de praticantes de conductor nem de conferente. Os que exerciam essa funcção **eram jornaleiros**. Só em 1918, pelo artigo 137 da Lei 3.454, de 6 de janeiro desse anno, criaram-se os cargos de praticantes de conductores e praticantes de conferentes. Nestas condições, **como tomar por base os vencimentos de 1914, se não havia vencimentos e sim salarios?**

O Regulamento é clarissimo:

"Art. 2.º — Os cargos criados depois de 1914 serão assemelhados pelo governo, quanto aos vencimentos, **aos equivalentes já existentes NA EPOCA DA CRIAÇÃO** (§ 2.º, art. 1.º da lei citada)".

Não ha nada mais claro. A base para o augmento de agora, não póde ser **o salario do jornaleiro de 1914**: tem de ser **o vencimento dos cargos equivalentes JA' EXISTENTES** em 1914. A base do augmento dos praticante tem de ser **o vencimento que em 1914** tinham os conductores da ultima classe, ou os conferentes da ultima classe, ou os escripturarios da ultima classe. E, tomada essa base o vencimento não póde, **de modo algum**, ser o de 420$000 mensaes ou 5:040$000 **annuaes**.

A tabella infringiu, pois, o disposto no artigo 2.º do Regulamento que baixou com o decreto n.º 18.588, de 1929.

CONCLUSÃO

A Associação Beneficente dos Praticantes da E. F. Central do Brasil, habituada a ver em v. ex. um apostolo da Lei e do Direito, aguarda confiante JUSTIÇA.

Affonso Moreira de Almeida, presidente.

Rio, 26 de fevereiro de 1929.

GRAVE ACCIDENTE NA ESTRADA RIO-PETROPOLIS

PETROPOLIS, 26 (A. B.) — Occorreu hoje um accidente na Estrada Rio-Petropolis. O trabalhador Sebastião Vital, viuvo, natural de São Paulo, de côr parda, viajava de pé dentro de um auto-caminhão com destino a Merity. Em certo ponto da estrada, a uma inclinação inesperada do vehiculo, perdeu o equilibrio, soffrendo uma quéda desastrosa, em que teve o craneo fracturado.

Sebastião, que era trabalhador da estrada, recolhido ao Hospital de Santa Thereza, nesta cidade, em estado grave.

Uma menor queimada

Inah, de 5 annos, filha de Amelia Soares Catão, residente á rua Goyaz n. 88, na estação de Quintino Bocayuva, quando hontem, brincava junto á um fogareiro onde estava uma panella de feijão a mesma virou queimando-a bastante.

Inah foi soccorrida pela Assistencia do Meyer, sendo em seguida levada para a sua residencia.

FEBRE AMARELLA

UM DESMENTIDO

Recebemos:

"O Departamento de Saude Publica não teve notificação de nenhum caso de febre amarella em pessôa da familia de "conhecido medico de Petropolis e senador pelo Estado do Rio". Como a allusão é clara, não é difficil saber que se trata de uma doente assistida pelos professores Miguel Couto e Moreira da Fonseca, que não notificaram o caso, naturalmente porque nem vagamente suspeito podia ser considerado.

A responsabilidade profissional dos dois clinicos deixa tranquilla a autoridade sanitaria".

EXPLOSÃO DE UMA PEDREIRA EM PORTUGAL

LISBOA, 26 (Havas) — Deu-se hoje na pedreira de Campolido, violenta explosão. Em consequencia do desastre morreu um operario, ficando outro gravemente ferido.

FALLECEU O THESOUREIRO DO BANCO DE CURYTIBA

CURITYBA, 26 (A. B.) — Falleceu o sr. Julio Militão Biscaia, thesoureiro do Banco de Curityba.

Os funeraes foram muito concorridos.

GRANDES FESTEJOS AOS GUARDAS-MARINHAS

BAHIA, 26 (A. B.) — Serão recebidos com grandes festejos os guardas-marinhas que deverão partir para a Bahia a bordo do couraçado "S. Paulo".

A LIGA DOS COMBATENTES DA GRANDE GUERRA PROTESTA

LISBOA, 26 (Havas) — Realizou-se hoje, nesta capital, mais uma reunião de combatentes da grande guerra, sendo approvada, por acclamação, uma resolução de protesto contra a transformação do orphanato de guerra de Coimbra, em hospital de tuberculosos.

PASSOU EM LISBOA UM CONSUL BRASILEIRO

LISBOA, 26 (Havas) — A bordo do paquete "Andes", passou hoje por esta capital com destino ao Rio, o consul do Brasil, em Cherburgo.

O sr. Martins de Souza, que viaja em companhia de sua senhora, foi visitado a bordo por amigos e membros da colonia brasileira.

OS INTERESSES DA CIDADE

AS PLACAS DOS LOGRADOUROS PUBLICOS

"O Globo", num dos seus *E'cos*, se refere aos erros de que estão eivadas as placas dos logradouros publicos.

Esse justo commentario, nos suggere outros, sobre o mesmo assumpto.

No começo da administração do actual prefeito, alguem lembrou a idéa de, em baixo do nome da rua ou praça, ser mencionado o districto municipal, sob cuja jurisdicção se encontre o respectivo logradouro.

Aidéa era muito boa, porém, mal executada. As placas das ruas não ficam por pouco preço. E' uma despesa formidavel. A divisão de districtos muda frequentemente. Cada vez que mudar de districto uma rua, ter-se-á de fazer uma placa inteiramente nova. E tanto esse inconveniente foi comprehendido, que já se estão pregando placas novas, sem menção dos districto. Voltou-se, pois, ao systema antigo. De sorte que, umas placas mencionam os districtos e outras não. Ora, o meio de obviar o inconveniente da grande despesa, seria mandar fazer uma placa pequena, estreita, com o numero do districto. Essa placa seria collocada bem em baixo da placa indicativa da rua ou praça. Por essa forma se lograria a vantagem que a administração teve em vista, sem a despesa excessiva da inutilização de grandes placas só por motivo de mudança de numeração de districtos.

E' um alvitre que lembramos aos innovadores da administração municipal.

VIVOS E MORTOS...

Graças á acção administrativa do sr. Rego Barros, o necroterio está recebendo mobiliario novo, devendo ser inaugurados, dentro de poucos dias, os frigorificos.

Um popular, assistindo á entrada dos moveis, commentou:

— Para que tanto luxo com os defuntos! Ha dias, fui preso e na delegacia não havia um só banco!

Outro popular atalhou:

— Mas aqui o morto está egualado ao vivo. Pois não vês aquelle frigorifico? E' para imitar as "geladeiras" do tempo do general Fontoura.

O CONCURSO DOS SERVENTES...

Os serventes municipaes agora vão prestar concurso. Um candidato, hontem, indagava o que elle precisa saber. Um outro servente explicou:

— Queres saber, amigo, no tempo que entrei, não havia dessas formalidades. O chefe chamava e dizia: "Quero esta sala bem limpa, as mesas bem espanadas, os tinteiros com tinta. E se nós faziamos direito, estavamos no logar.

— Bem, mas agora a *lei* é outra. E eu preciso entrar nesse concurso.

— Sim, agora tudo está mudado. Ouço dizer que o sr. Fernando exige que os serventes novos saibam bem gymnastica, "hygienica" e mathematica. A gymnastica é para ter força para mover os enceradores; a "hygienica", é para conhecer os "microbios" e a mathematica é para medir as salas que devem ser varridas. Felizmente eu não sou da Instrucção. Meu "director" quer as coisas pela antiga: salas bem limpas e nada mais, porque se eu tivesse *concurso*, não varria mais nada. Elles que "nomeassem" auxiliares para esse serviço bruto.

AINDA A DISPONIBILIDADE DOS FUNCCIONARIOS MUNICIPAES

No pateo interno da Prefeitura commentavam-se, hontem, os actos de disponibilidade de funccionarios municipaes, lavrados de conformidade com a Lei de 9 de novembro do anno passado.

Um professor dizia:

— Sabe que o Fernando de Azevedo mandou um officio ao Silveira Lobo, dizendo que este foi posto em disponibilidade como "premio" de relevantes serviços ao ensino publico municipal?

— Sei. Mas a expressão do officio — "premio" — é pejorativa: a administração deu-lhe o *premio* de perder, mensalmente, cerca de oitocentos mil réis, inclusive a casa de moradia. Conheci um professor, dos antigos, que sempre que applicava bolos de palmatoria em algum alumno, avisava primeiro:

"O alumno B. vae ser *premiado* com uma duzia de bolos". E a palmatoria, cantava. O sr. Silveira Lobo recebeu um "premio" da mesma natureza, depois de tantos annos de devotamento ao ensino municipal.

A chegada de um agente-fiscal dos novos, interrompeu a conversa.

O EMBAIXADOR DA ITALIA ESTEVE NO RIO NEGRO

PETROPOLIS, 26 (A. B.) — Esteve no Rio Negro o sr. Bernardo Attolico, embaixador da Italia, que foi agradecer ao presidente da Republica o ter se feito representar na recepção dada ante-hontem na embaixada italiana, em homenagem ao Nuncio Apostolico, por motivo da recente solução dada ao antigo litigio entre o governo italiano e a Santa Sé.

Esteve egualmente na residencia presidencial o sr. Estacio Coimbra, governador de Pernambuco, em visita de cumprimentos ao chefe da Nação.

Caiu do trem

O menor Jorge da Silva Pimenta, hontem, quando viajava na plataforma de um trem, na estação de São Francisco Xavier caiu recebendo forte contusão no peito.

O menor foi soccorrido pela Assistencia, recolhendo-se em seguida á sua residencia, á rua D. Clara de Barros n. 9.

O DESFALQUE DA ALFANDEGA DE SANTOS

SANTOS, 26 (A. B.) — Continúa a ser objecto de todos os commentarios nas rodas aduaneiras o grande desfalque descoberto na Aduana local.

O inquerito aberto segue a sua marcha normal, e, embora com certo sigillo, os resultados das apurações transpiram, sendo largamente commentados.

A commissão encarregada de elaborar o inquerito é composta dos srs. Polidectes de Oliveira, Horacio Fortes, e Ricardo Gonçalves.

Varias firmas têm entrado com certas quantias desviadas ao Thesouro, pelo processo usado pelos defraudadores.

Entre ellas, uma entrou com a quantia de 47 contos de réis.

FALLECIMENTO DE UM GRANDE MAGISTRADO

BELEM DO PARA', 26 (Havas) — Falleceu hontem, á noite, em avançada edade, o professor Ignacio Moura, figura de destaque do magisterio nacional.

O extincto, que sempre revelou profundo interesse pelas coisas do ensino, foi um dos membros do Sexto Congresso de Geographia, de Minas Geraes e tomou parte tambem no Congresso dos Americanistas de Vienna.

UM TOUREIRO MEXICANO EM ESTADO DESESPERADOR

MEXICO, 26 (Havas) — O popular toureiro mexicano Pepe Ortiz acha-se em estado desesperador, em consequencia de grave ferimento recebido na ultima lida em que tomou parte.

Um dos animaes que estavam sendo trabalhados colheu-o de surpresa, enterrando-lhe um dos chifres na perna, um pouco acima do joelho. Ha geral consternação pelo facto.

Victima de um ataque de insolação

O operario da Light José Maria, de 62 annos, viuvo, chapa n. 9.324, hontem, quando trabalhava na rua Senador Euzebio, esquina da do Maurity, foi victima de um ataque de insolação.

O infeliz sexagenario foi soccorrido pela Assistencia, recolhendo-se em seguida á sua residencia, á rua Visconde de Nictheroy n. 11.

REUNIÃO DO PARTIDO DEMOCRATICO DA BAHIA

BAHIA, 26 (A. B.) — Reune-se hoje o Partido Democratico da Bahia, devendo realizar-se uma sessão universitaria no amphitheatro da Faculdade de Medicina desta capital.

A POPULAÇÃO DE GOYAZ APPELLA PARA O PRESIDENTE DA REPUBLICA NO SENTIDO DE RESTABELECER A ORDEM NA ZONA FLAGELLADDA PELOS CAIADOS

GOYAZ, 26 (A. B.) — O Superior Tribunal do Estado confirmo unanimemente o habeas-corpus concedido pelo juiz José Ferreira aos presos do Rio Verde.

GOYAZ, 26 (A. B.) — O sr. Virgilio Barros, presidente do Partido Republicano de Goyaz, dirigiu um telegramma ao presidente da Republica narrando os vexames que vem passando os seus correligionarios.

No sudoeste, na zona do Jatahy, após toda a sorte de martyrios que foram infligidos, os amigos do sr. Virgilio Barros acabam de ser extorquidos em mais de cem rezes. O governo do Estado não tendo querido attender ás reclamações que lhe foram dirigidas pelos espoliados, decidiram elles appellar para "o humano coração do presidente da Republica", no sentido do restabeleicmento da ordem constitucional na zona flagellada pela policia estadual.

O chefe dessas incursões de rapina é o delegado Barros, costumeiro em saques e violencias. Os republicanos goyanos pedem ao sr. Washington Luis, que lhes sejam restituidas as fortunas extorquidas e asseveram que o expoliador já se acha refugiado em Matto Grosso.

A noticia accrescenta que o governo de Goyaz é culpado de todos esses crimes, attribuidos a vinganças politicas.

Sururu' em uma egreja

LISBOA, 26 (Havas) — As autoridades ecclesiasticas prohibiram a celebração do culto na igreja da Agueda, devido ás desordens provocadas hontem por alguns individuos dentro do templo. Os desordeiros foram presos e estão sendo devidamente processados.

AINDA SOBRE O ANNIVERSARIO DO CONSELHEIRO ANTONIO PRADO

S. PAULO, 26 (A. B.) — A imprensa paulista occupa-se da personalidade do conselheiro Antonio Prado por occasião do seu 90º anniversario, retraçando factos da longa vida politica do actual chefe do Partido Democratico de S. Paulo. Um jornal da manhã, dedica seu artigo de fundo ao conselheiro Antonio Prado, dizendo delle que é, "sem lisonja e sem favor, um homem representativo do meio e da raça da nossa terra e da nossa gente".

Diversos jornaes mostram o antigo politico como um exemplo aos moços de hoje "um leader e um pioneiro".

VIAJAM OS MACUMBEIROS DA POLITICA

BAHIA, 26 (A. B.) — A bordo do "Almanzora" chegaram a esta cidade os deputados João Mangabeira e Berbert de Castro.

O sr. Vital Soares esteve pessoalmente no cáes, afim de receber os recem-chegados.

No mesmo vapor transitou por esta cidade o sr. Sebastião do Rego Barros, que foi cumprimentado effusivamente pelo governador e outros politicos em destaque que se encontravam no cáes.

A bordo do "Pedro I" passou o sr. Domingos Barbosa, vice presidente da Camara, sendo recebido pelas autoridades estaduaes e homenageado pelos politicos locaes.

O sr. Domingos Barbosa, em carro official, percorreu a cidade, regressando, em seguida, a bordo do navio que o levará ao Maranhão.

Colhido ha dias por um automovel, falleceu hontem no Prompto Soccorro

Sabbado ultimo, conforme noticiámos, foi colhido por um automovel, na praça Saenz Pena, Joaquim Quintella, brasileiro, com 55 annos de edade, casado, operario, residente em Merity.

O infeliz, que, além dos graves ferimentos soffridos, teve fractura da base do craneo, depois de soccorrido no Posto Central de Assistencia, foi internado no Hospital de Prompto Soccorro.

Ahi veiu elle a fallecer, hontem sendo o seu cadaver removido para o necroterio do Instituto Medico Legal, afim de ser submettido á necessaria necropsia.

O MINISTRO DA HESPANHA NO RIO DEIXOU O SEU POSTO

PETROPOLIS, 26 (A. B.) — O ministro da Hespanha, sr. Antonio Benitez, que vae deixar o posto onde permanecia ha muitos annos, embarcará no dia 17 de março vindouro, juntamente com sua esposa e filho.

Até a chegada do novo ministro ficará como Encarregado de Negocios da Hespanha o secretario da Legação, rs. Roberto Latorre.

Queria morrer

Em sua residencia á Avenida dos Democraticos n. 679, hontem, Mathilde de Pereira, casada, de 25 annos, por motivos ignorados tentou contra a existencia, ingerindo quatro capsulas de "thersol".

A tresloucada foi soccorrida pela Assistencia do Meyer, recolhendo-se á residencia.

OS QUE FORAM AO BEIJA-MÃO

PETROPOLIS, 26 (A. B.) — O sr. Coriolano de Góes, chefe de policia do Districto Federal, esteve hoje no Palacio Rio Negro em conferencia com o presidente da Republica. O chefe de policia, que fez a viagem de automovel, regressou ao Rio ás 17.30 horas.

Esteve tambem com o chefe da Nação, com quem despachou, o ministro da Agricultura, sr. Lyra Castro.

Vae sendo normalizado o trafego da Central do Brasil

Pela administração da Central do Brasil, foram dirigidas circulares a todas as estações communicando que as linhas do kilometro 91, da Auxiliar, situada entre Sertão e Bomfim, e do ramal de Austin e Santa Cruz, estão desimpedidas, podendo correr livremente todos os trens.

Adeanta uma dessas circulares que os trens MK 1 e MK 2, serão restabelecidos, a partir de hoje.

A COSTEIRA DEIXA OS PASSAGEIROS ANTES DO DESTINO?

PARAHYBA, 26 (A. B.) — O jornal "O Norte" publica um artigo lamentando o facto dos melhores vapores da Companhia Costeira voltarem do Recife, prejudicando assim os interesses dos passageiros para esta capital.

REUNIU-SE A CONFERENCIA DE REPARAÇÕES

PARIS, 26 (A. B.) — Os peritos reunidos para a actual Conferencia das Reparações continuam suas deliberações em pequenos grupos cuja composição fluctua.

As sessões plenarias foram reservadas para as resoluções de caracter especial. O thema central das discussões é constituido pela sub-divisão dos pagamentos annuaes em protegidos e desprotegidos pela clasula de transferencias. Outro sub-comité estuda as prestações allemãs em especie.

Todavia não foram apresentadas as cifras, de modo que não existe nenhuma base precisa para as negociações.

FOI ADOPTADO O PROJECTO "CLEON" PARA A CONSTRUCÇÃO DO PALACIO DO CONGRESSO DE S. PAULO

S. PAULO, 26 (A. B.) — Já se sabe que o ante-projecto premiado na concorrencia aberta para a construcção do Palacio do Congresso foi o denominado "Cleon", da autoria do engenheiro Plinio Botelho do Amaral.

Os srs. Rodolpho Baptista de S. Thiago, J. Pires do Rio e Mauro Alvaro, assignaram sem restricções o laudo que premiou os ante-projectos "Cleon", "Andradas" e "Gonçalves Ledo".

O sr. Coriolano Goes nomeou novos fiscaes de vehiculos reserva, e effectivou alguns desses funccionarios

Em consequencia das tres vagas ha dias abertas com a demissão de tres fiscaes de vehiculos, que foram definitivamente condemnados por crime funccional, o sr. Coriolano de Góes, chefe de policia, lavrou, hontem, as seguintes portarias:

Effectivando nos cargos de fiscaes de vehiculos, os reservas, Benjamin Gonçalves de Freitas e Luciano Fachas; e nomeando fiscaes de vehiculos reserva, Ivo dos Santos Pinheiro, Hercilio Monteiro Martins e Edgard Pinto de Almeida.

A FEBRE AMARELLA SE ESPALHA POR TODO O BRASIL

ARACAJU', 26 (A. B.) — Appareceu um novo caso de febre amarella em Maroim. A victima é irmão da primeira pessoa attingida pelo mesmo mal.

Continuam activas as providencias da commissão Rockfeller que mantem um rigoroso serviço de policia de fócos.

As contas não estão certas...

OS "NEGOCIOS" DA ESTRADA DE RODAGEM RIO-S. PAULO

Afim de apurar irregularidades verificadas nas contas apresentadas por empreiteiros dos serviços de construcção da estrada de rodagem Rio-São Paulo, o ministro da Viação designou o engenheiro da 5.ª divisão da E. F. Central do Brasil, Lucas Neiva, que já se encontra no exercicio dessa commissão, finda a qual apresentará o relatorio respectivo áquelle titular.

A MISSÃO RONDON DE REGRESSO

NATAL, 26 (A. B.) — A bordo do "Duque de Caxias" passou por esta cidade a missão, chefiada pelo general Rondon, que foi ao extremo Norte demarcar as nossas fronteiras.

A comitiva percorreu a cidade, sendo especialmente recebida pelo presidente Lamartine que, em palacio, conversou longamente com o general Rondon.

O chefe da missão falou longamente sobre as terras do Amazonas, proximas á Guyanna, terras essas que nunca foram pisadas por homens brancos.

O sr. Juvenal Lamartine mandou cumprimentar os membros da missão, por occasião do embarque.

COMEÇO DE INCENDIO NA BAHIA

BAHIA, 26 (A. B.) — Registrou-se um começo de incendio na grande casa Westphalen Bach & Kron, que foi abafado com facilidade, em virtude de ser o predio construido de cimento armado. Foram pequenos os prejuizos verificados.

O COMMANDANTE EM CHEFE DO EXERCITO ALLEMÃO VEM AHI

HAMBURGO, 26 (Havas) — "Gazeta de Voss" informa que o general Heye, commandante em chefe do exercito allemão, embarcou hoje no "Cap Arcona", com destino a America do Sul.

Estendendo as malhas da sua rede

ROMA, 26 (Havas) — Telegramma de Napoles annuncia que a União Italo-Americana, da qual fazem parte altas personalidades, como o rei Victor Manoel, o presidente Coolidge, o sr. Mussolini, o duque de Aosta e o duque das Apulias, conferiu o titulo de membro honorario ao consul da Argentina, em reconhecimento aos preciosos serviços que tem prestado á obra de approximação intellectual em que se acha empenhada a União.

A accumulação remunerada, prohibida por lei, do ministro da Guerra

O GENERAL NESTOR PASSOS DEVERIA SER O PRIMEIRO A IMPUGNAR OS PAGAMENTOS QUE LHE SÃO FEITOS, JÁ QUE A CONTABILIDADE DA GUERRA NÃO TEM CORAGEM PARA TANTO

(M. L. S.)

O general Nestor Sezefredo dos Passos não se dignou e, sabemos, não se dignará de vir a publico, dar, perante a Nação, os motivos porque accumula a remuneração do seu cargo de ministro, com a do seu emprego de general de divisão do Exercito.

A accumulação do titular da Guerra é tanto mais exquisita, e diremos pouco moral quando ella é praticada contra preceitos claros e insophismaveis da Constituição, que no emtanto está sendo observada relativamente aos demais ministros.

Porque motivo os srs. Octavio Mangabeira, Getulio Vargas, Oliveira Botelho e Lyra Castro, perderam os mandatos de deputados que desempenhavam na Camara Federal, quando foram investidos dos cargos de ministros?

Simplesmente por força do art. 5.º da Constituição que diz: "Os ministros de Estado não poderão accumular o exercicio de outro emprego ou funcção publica", nem ser eleitos presidente, vice-presidente da Republica deputado ou senador."

Como elles não podiam exercer accumulativamente a funcção publica de deputado, com o cargo de ministro, perderam o mandato.

O general Nestor Passos como funccionario publico militar, exerce o emprego de general de divisão do Exercito. Esse emprego tem, porem, o caracter de vitalicio. Pelo facto de aceitar uma commissão do governo federal, que não é privativa de militar, mas cuja accumulação de exercicio é vedada pela Constituição, com a de ministro, incide o ministro no caso de ser considerado em disponibilidade no cargo de general.

Não exercendo, pois, esta sua funcção em virtude das excepções, que permittem a accumulação dos vencimentos ou do soldo de militar, a sua disponibilidade só se pode dar não remunerada.

Aliás, considerando-se mesmo que a funcção de ministro da Guerra fosse de natureza propriamente militar, a accumulação de vencimento não se daria, porque a Constituição prohibe a accumulação do exercicio de emprego ou de outra funcção publica, com as de ministro.

Sem o emprego e sem a funcção publica como receber os vencimentos, se não ha correspondentes?

No emtanto o general Nestor Passos tem recebido os seus vencimentos accumuladamente com os de ministro e os continuará recebendo, e não diz á Nação por que o faz, certo como está de que o seu principio de rigorosa moralidade administrativa diz respeito somente aos seus subordinados, e que a estes falta a coragem de exercerem a sua funcção de fiscaes da Fazenda, com inteira imparcialidade e independencia como occorre com a Directoria da Contabilidade da Guerra, que já ha muito deveria ter impugnado os pagamentos por nós ora inquinados.

O sr. ministro da Guerra, que sempre se mostrou tão cioso da applicação e distribuição dos dinheiros publicos, indo a extremos de rigorismo, fazendo cessar até favores praxistas, de longos decenios, como fossem as concessões de abonos de dinheiro e passagens, para descontos mensaes e dentro do exercicio, aos seus camaradas, deveria ser o primeiro a desejar e procurar esclarecer o seu caso. Ordenar á Directoria da Contabilidade da Guerra sustar o pagamento dos seus vencimentos e promover o expediente necessario de consulta ao Ministerio da Fazenda, emittindo antes sobre o caso da sua accumulação, tambem, o parecer que julgasse acertado proferir, sem que isso viesse offender o seu amor proprio de ministro, que se arroga muito versado nas "lezes" brasileiras.

Esse procedimento, que seria o acertado, longe de parecer desairoso ou attentario á sua autoridade de ministro, o elevaria de muito não só no conceito dos seus collegas e camaradas, como da propria Nação, pois demonstraria que s. ex. continuava digno da conta em que sempre foi tido de homem de grande probidade pessoal e administrativa, com o que sempre estivemos de accordo e nunca nos cansamos de proclamal-o.

Parece, porem, que o grande desejo de que em torno da personalidade do general Nestor se mantivesse intangivel a aureola de probidade pessoal e administrativa, para neutralizar, em parte, as criticas que são feitas aos seus máos e desacertados actos de administrador, só nós o conservamos. S. ex. se mostra displicente a respeito.

A successão dos factos e dos actos do ministro da Guerra, está causando verdadeiras decepções e criando talvez a falsa supposição de que para s. ex., só ha uma coisa séria na vida que esta já nada diz com a sua probidade pessoal: é aproveitar-se o maximo possivel dos proventos materiaes do seu cargo, de modo a assegurar-se no futuro, uma vida cheia de commodidades, que elle aspira gozar na sua velhice de reformado dinheiroso.

O GOVERNO DO RIO GRANDE DO SUL, DEFENDENDO-SE DO PAPEL QUE DESEMPENHOU NA FORMAÇÃO DOS "TRUSTS", AFFIRMA TER AGIDO NA DEFESA DO CONSUMIDOR

PORTO ALEGRE, 26 (A. B.) — O governo do Estado, em face das criticas que lhe tem sido feitas a respeito da sua atitude relativa aos syndicatos com séde aqui, enviou uma nota á imprensa, explicando a sua maneira de agir na questão.

A nota começa alludindo aos commentarios dos jornaes do Rio sobre a organização do syndicato da banha, commentarios esses, affirma, que reflectem sobretudo um equivoco proveniente da falta de conhecimento da politica economica do governo gaucho nesse particular.

A administração publica estadual actua exclusivamente — prosegue a nota — no sentido do auxilio ao productor contra a acção dos intermediarios e na defesa do consumidor pela garantia de um producto puro.

Não consta, até agora, que a formação de syndicatos rio-grandenses houvesse determinado uma alta artificial dos preços, augmentando a caresia da vida.

A instituição dos syndicatos como medida de defesa dos principaes productos da exportação gaucha tem sido apoiada pelo governo estadual, num intuito moralizador, como seja o de exercer certa fiscalização afim de que os interesses individuaes não prevalesçam contra os da collectividade.

sg)etaoinetaoietaoltaointaqintaointa(on."

A nota continua citando o seguinte trecho da mensagem que o presidente Getulio Vargas enviou á Assembléa dos Representantes:

"A formação de syndicato e a acção do governo completam-se na realização dos seguintes fins, primeiramente na standardização do productor, creando typos seleccionados de molde a acreditai-os nos mercados consumidores; em segundo logar, visa a actuação das duas entidades em condicionar a producção ás necessidades do consumo, evitando o excesso de producção dos generos de má qualidade; em terceiro logar, provê a regularização da exportação, evitando o accumulo de grandes stocks nos mercados do consumo, que reagem em consequencia do excesso de offerta, o que produz brusco desequilibrio de preços".

Essa orientação vem desde o governo do sr. Borges de Medeiros, como se deduz da organização dada ao Syndicato Arrozeiro, reconhecido por decreto.

O anno passado formaram-se varios syndicatos neste Estado, entre os quaes o dos xarqueadores, o do vinho e o dos productores de banha:

Todos elles têm a mesma organização, approvada nos mesmos termos e soffrendo a mesma fiscalização do governo por intermedio da Directoria de Hygiene.

Esta repartição garante a exacta classificação do producto e a sua pureza de fabricação. A tanto se limita a actuação do governo estadual. Se existem convenios ou contratos particulares, a isso é estranho de todo o governo, que nada tem com os mesmos e nem foi ouvido quando se tratou de sua organização. A esses "trusts" o governo do Rio Grande do Sul não deu nem dará nenhum apoio.

CONTINUA A FAZER UM FRIO INTENSISSIMO NA EUROPA

STOKOLMO, 26 (Havas) — Em consequencia do rigoroso frio reinante, acha-se seriamente pertubado o serviço de terry boats entre Telleborg e Sassnitz. Hoje apenas duas barcas lograram chegar a destino, após haver lutado com as maiores difficuldades. O recrudescimento do frio faz temer pela sorte de numerosos navios cercados por verdadeiras montanhas de gelo e cujas equipagens começam sentir falta de agua e provisão.

PARIS, 26 (Havas) — Continua o degelo. Assignalam-se chuvas e garoas intermittentes em todo o paiz. Nesta capital o thermometro marca 5º abaixo de zero.

BERLIM, 26 (Havas) — Uma nova onda de frio fez seu apparecimento sobre todo o paiz, após dois dias de degelo. Na capital, a temperatura voltou a 10º abaixo de zero, e na Prussia Oriental e na Baviera, o thermometro accusa 25º tambem abaixo de zero. As abundantes quédas de neve, entravam extraordinariamente o serviço de trens, especialmente na Silesia. Em Magdeburgo e no valle do Elba a neve cae sem interrupção. A enorme massa de gelo que cobre o rio entre Hamburgo e Dresden faz temer graves inundações em caso de rapido degelo. Uma flotilha de navios quebra-gelos, esforça-se por desimpedir o rio. Foram enviadas tropas aos logares ameaçados afim de prestarem auxilios no caso de accidentes. Em Kiel, as autoridades resolveram appellar para os quebra-gelos russos para desimpedir o canal.

MINORATIVAS
ESPECIFICO DA PRISÃO DE VENTRE
AUXILIAR NO TRATAMENTO DO FIGADO
NÃO PRODUZ COLICAS

Um menor com o braço direito esmagado por uma machina

O sr. Manoel Ferreira dos Santos, estabelecido com um varejo de cigarros á rua Maria Passos n. 108, hontem, tendo que sair, deixou com o seu filho, o menor Clemente, de 9 annos, tomando conta do negocio.

Clemente, como todo o menor de sua edade, entrou a praticar traquinadas e abandonando o varejo, foi á casa de seu tio Firmino Cavalcanti, á mesma rua n. 94 e pois a funccionar uma machina amassadeira.

Inesperadamente, quando a machina se encontrava em pleno funccionamento, elle tentou paral-a.

Foi, porém, infeliz, pois num dos movimentos a machina colheu-lhe o braço direito, esmagando-o.

O menor foi soccorrido pela Assistencia do Meyer e em seguida internado no Hospital de Prompto Soccorro.

8299
Premiado com
100 Contos
na
Extracção de hontem
da acreditada
Loteria de São Paulo
Foi
Vendido no Rio

Por questões de dinheiro, foi aggredido a cacete um padeiro

Manoel Alves, de cor preta, brasileiro, com 17 annos de edade, solteiro, padeiro, residente no morro do Salgueiro, ha tempos fiou ao operario Marçal Augusto Barbosa, residente naquelle morro o fornecimento de pão durante cerca de um mez.

Succedeu, porém, que Marçal nada pagou e a divida foi descontada dos salarios de Manoel Alves na padaria.

Encontrando-se com Marçal, na madrugada de hontem, naquelle morro, Manoel Alves cobrou-lhe a importancia devida, censurando-lhe o procedimento incorrecto.

Tanto bastou para que Marçal, munido de um cacete, aggredisse o seu credor, que recebeu ferimentos na região frontal e no queixo.

O accusado foi preso e conduzido á delegacia do 19º districto policial, onde foi autoado em flagrante.

Manoel Alves, que prestou declarações no auto de flagrante, recebeu curativos na delegacia da Tijuca, onde foi ter uma ambulancia do Posto Central da Assistencia.

Designações na Instrucção Publica

Por portarias de hontem do director da Instrucção, foram designados: a professora de Hygiene e Puericultura, Maria da Conceição de Mesquita Calmon, para o Instituto Orsina da Fonseca; o professor de Hygiene e Puericultura, sr. José Luiz Guimarães Ferreira para a escola Bento Ribeiro e senhor Dyvaldo Pereira de Oliveira para substituir o professor de desenho geometrico e industrial, Oswaldo Soares Vieira Machado, durante o seu impedimento.

Os exames vestibulares da Escola Naval

Realiza-se depois de amanhã, na Escola Naval a prova escripta de mathematicas do exame vestibular. A conducção para os candidatos será ás 10,30 horas, no Arsenal de Marinha, sendo o ponto sorteado, ás 11 horas, na ilha das Enxadas.

Os candidatos deverão trazer taboa de logarithmos e caneta, sendo permittido aos mesmos trazerem livros e apontamentos para consulta durante a prova.

Apavorante estatistica de accidentes

LISBOA, 26 (Havas) — Nos ultimos sete mezes do anno passado, foram registrados em todo o paiz oitocentos e tres accidentes de automovel dos quaes setenta e sete mortaes.

É LAMENTAVEL A SITUAÇÃO ACTUAL DO CLUB MILITAR, SOB A PRESIDENCIA DO BRAVO GENERAL JOÃO GOMES

Um quadro minucioso do que alli se verifica, traçado por um dos socios, em carta ao "Diario Carioca"

O general João Gomes tem o seu nome ligado a alguns dos episodios mais expressivos da "defesa da legalidade". Da sua actuação no commando de tropas bernardescas resultavam campanhas de jornal, processos de Lei Infame, e outras complicações que o focalizaram nitidamente como um dos homens-symbolos daquella época torva. Vamos ter agora uma impressão da actuação do famoso cabo de guerra na presidencia do Club Militar. A carta abaixo, de um membro daquella associação, faz revelações altamente interessantes de que se passa no club:

"Sr. redactor do "Diario Carioca" — Venho denunciar-lhe factos verdadeiramente escandalosos, que se têm verificado no Club Militar, sob a sua actual directoria.

Inicialmente, porém, quero narrar-lhe o modo por que se effectuou a eleição para presidente daquella associação, na qual saiu victorioso o general João Gomes, derrotando o general Mallan D'Angrogne.

Commandante da 2ª Brigada, na Villa Militar, fez o primeiro um appello aos officiaes da sua brigada, no sentido de que comparecessem ao club, não para darem o seu voto independente na eleição para presidente, mas para suffragarem o seu nome, allegando que este era o unico meio de se sentir desaggravado das accusações da imprensa contra a sua probidade e o seu brio de militar. No dia da eleição, installado na cadeira da presidencia, aquelle cabo de guerra do bernardismo fiscalizava a chegada dos socios, a collocação das cedulas nas urnas, etc. Ao seu lado, o coronel Dourado lhe fornecia, um por um, os nomes dos officiaes que davam, com altivez, o seu voto ao candidato adversario, o general Mallan, que, é bom frisar isto, não compareceu ao club. Dentro do club e fóra delle, se exercera a mais ampla e semcerimoniosa cabala, em favor do general João Gomes.

Agora, entrarei no assumpto. Eleito, afinal, presidente, aquelle general começou a tomar deliberações independentemente de consulta de seus companheiros de directoria. Nenhum reparo, nenhuma ponderação é aceita. Nem sequer a palavra do chefe dos serviços geraes do club, a quem está affecta a limpeza, a conservação e a parte recreativa, é ouvida. Tudo

General João Gomes Filho

o presidente quer resolver arbitrariamente, pela sua obtusa visão, o que tem redundado em serios prejuizos para o club. Isto, entretanto, é ignorado pela maioria dos socios, por isso que é pequena a frequencia á séde social.

Pretendia, por exemplo, o chefe dos serviços geraes fazer alguns reparos nos quartos habitados por officiaes solteiros, no 3.º andar do edificio do Club — quartos que se achavam em pessimas condições de conservação e de asseio.

Para esse fim dispunha de uma verba expressa nos estatutos. Foi contratado o serviço, a 100$000, por cada quarto. (Esse serviço, ha perto de 10 annos, fôra feito á razão de 300$000, por quarto, e, desde então, nunca mais se cogitou disso.. Pois bem. O general João Gomes foi contrario a essa medida, por questão de "economia". Levado o facto ao conhecimento da directoria, pelo chefe dos serviços geraes, foi posta em votação a proposta a respeito, a qual immediatamente caiu, por ter o general João Gomes declarado, antecipadamente, ser contrario a essa medida.

Outro facto interessante. Ha pouco tempo, um socio pediu demissão do Club, por qualquer motivo. A directoria, por proposta do general João Gomes, concedeu promptamente a demissão, accrescentando que o Club não precisava de socios. Os que não estivessem satisfeitos com a sua atitude, pedissem demissão, que seriam attendidos com a maior presteza. Bastava ao Club a directoria...

Mais outra. Quando esteve no Brasil o presidente do Paraguay, acompanhava-o, na qualidade de ajudante de ordens, um major. Suggeriu o ministro da Guerra ao general João Gomes que o Club offerecesse um almoço áquelle major, uma vez que o Ministerio da Guerra não dispunha de verba para esse fim.

O presidente reuniu a directoria, fez a proposta que, rapidamente, foi aceita, sob protesto, todavia, do chefe dos serviços geraes, protesto que consta da acta da sessão. Justificando a sua attitude, aquelle official declarou que não achava justo que os socios, a quem acabava de ser negada ligeira limpeza em seus quartos, fossem pagar aquelle almoço... E accrescentou que seria mais razoavel e elegante que os proprios membros da directoria se quotizassem para custear a figuração, desde que o regimen era da mais absoluta "economia". Respondeu o general João Gomes que, quer o chefe dos serviços geraes quizesse, quer não, a proposta estava approvada. E, nesse almoço, foram gastos cinco contos de réis.

Ainda ha um outro caso. Propoz, ha tempos, o presidente, que durante as festas que o Club désse, na sua séde, a directoria tivesse um "buffet" separado daquelle destinado aos socios. Foi approvada essa vergonhosa proposta, para o deleite daquelles pandegos... Champagne, vinhos finos, iguarias principescas, só para elles!

Que tem feito a actual directoria em beneficio do Club e de sua séde? Nada, positivamente nada! O Club está caindo aos pedaços, cheio de goteiras, com prejuizo para os officiaes que moram no 3.º andar; completa falta d'agua e de hygiene; poltronas e sofás de couro do 1.º andar repletos de percevejos; bilhares e tacos mais proprios para botequins suburbanos.

Esta é, pois, a situação lamentavel, vergonhosa, do Club Militar, sob a presidencia do bravo general João Gomes. — De V. S., amigo attento e obrigado. — **Major Maçarico.**

Vem ahi o "saldo" no documento retumbante

SÃO PAULO, 26 (A. B.) — Assegura-se que o presidente Julio Prestes está exigindo de seus auxiliares extraordinario esforço, afim de poder apresentar, a 14 de julho proximo, uma das mais interessantes mensagens das que têm sido enviadas ao Congresso Estadual.

Um matutino fala mesmo de "um documento retumbante".

UM INDIVIDUO DÁ FALSO AVISO DE INCENDIO POR UM GRACEJO DE MÁO GOSTO

Os Bombeiros da estação de Humaytá, tendo recebido, hontem, á noite, aviso de incendio pelo avisador n. 25, correram para a rua General Severiano na esquina da praia da Saudade.

Entretanto, lá chegando, não encontraram incendio algum. Foi um rebate falso. A principio pareceu se tratasse de um defeito qualquer na installação do avisador, mas, sendo examinado o apparelho verificou-se que elle apresentava partido o vidro do automatico.

Com certeza foi algum engraçado que, aproveitando-se de ser o local deserto á noite, partiu o vidro e fugiu.

A policia do 7º districto procura descobrir o autor desse gracejo de tão máo gosto.

Victima de uma quéda no Moinho Inglez, fracturou o braço direito

Foi, hontem, victima de um desastre no Moinho Inglez, quando á noite ali trabalhava, o menor Mario Paiva, brasileiro, com 14 annos de edade, operario, residente na rua do Proposito n. 100.

O infeliz levou uma queda de que lhe resultou fractura do braço direito, além de varios ferimentos pelo corpo.

O ferido recebeu o tratamento de urgencia de que carecia, no Posto Central de Assistencia, retirando-se em seguida.

Para o bom funccionamento da Alfandega de Bello Horizonte

O director da Receita communicou ao delegado fiscal, em Minas, já haver a Secretaria de Estado do Ministerio dos Exteriores começado a providenciar para a remessa dos autographos dos consules brasileiros á Alfandega de Bello Horizonte.

O SR. ATALIBA CLAPP É DE CIRCO...

Mas a Repartição de Aguas estragou os seus planos

A HISTORIA COMPLICADA DE UM MONUMENTO DE BARRO

Na rua Elisa de Albuquerque n. 24, em Todos os Santos, reside um funccionario da Prefeitura, irmão do intendente João Clapp Filho, o sr. Ataliba Clapp. Embora não desenvolva sua proclamada actividade technica na Directoria de Obras, o sr. Ataliba revela grandes pendores para a engenharia. Dizem que o gallinheiro do sr. Ataliba é um mimo, todo pintado de verde (a côr da sua paixão), apresentando frisos dourados.

O urbanismo ainda está meio atrasado lá para os lados do Engenho Novo. Com as ultimas trovoadas, tem havido, lá por cima, enchentes respeitaveis. A rua Elisa de Albuquerque é uma das que ficaram mais ou menos enlameadas quando S. Pedro resolveu acabar com o Carnaval, abrindo as portas do céo.

A casa n. 24 da referida rua, bem como a de n. 26, que é tambem de propriedade do sr. Ataliba, quando chovia ficava sitiada pelas aguas.

Mas o irmão do intendente resolveu acabar com aquella situação. Concentrou-se longas horas no seu gabinete de trabalho e saiu de lá de dentro com um plano "da pontinha".

E foi mandando logo executar o que resolvera fazer.

Assim é que um bello dia surgiram na rua Elisa de Albuquerque trabalhadores armados de picaretas e de outros instrumentos symbolicos, numa febre incontida de esburacar.

O trabalho era bem simples. Tirava-se terra das proximidades das casas vizinhas fazendo-se uma barreira dos moldes da muralha chineza, que protegia a vivenda do intelligente engenheiro amador. A muralha ficou muito bem feita. Tão bem feita, que no primeiro temporal a enxurrada desaperto para cima das outras casas.

O autor da obra, radiante, não se arredou, enxuto, da janella, emquanto chovia.

Mas os vizinhos do sr. Ataliba Clapp resolveram acabar com o innocente passatempo de s. s. Reclamaram á Repartição de Aguas.

Ha dias compareceu á rua Elisa de Albuquerque um automovel da referida Repartição, conduzindo uma turma de trabalhadores. E lá se foi de aguas abaixo a obra d'arte do futuroso engenheiro...

O sr. Ataliba é de circo, está se vendo. Mas não entende nada de posturas municipaes.

Agora aguarde novo aguaceiro e trate de comprar uns tamancos...

A Prefeitura paulista aceita as notas...

SÃO PAULO, 26 (A. B.) — O prefeito Pires do Rio promulgará em breve a lei municipal que autoriza o recebimento do legado feito á cidade pelo commandante Joaquim Gil Pinheiro, o qual monta a cerca de 5.000:000$000, em predios e terrenos situados neste municipio.

O COMMERCIO DE PERNAMBUCO PROTESTA CONTRA A LEI DO SELLO ADHESIVO

RECIFE, 26 (A. B.) — Realizou-se á noite passada uma grande assembléa de commerciantes, com o fim de deliberar sobre a attitude a ser assumida pelo commercio no caso do sello adhesivo.

Para permittir o comparecimento do maior numero de interessados, o commercio da capital de alguns pontos dos suburbios havia encerrado cedo as portas. O edificio da Associação Commercial, onde se realizou a reunião, ficou literalmente cheio.

A assembléa foi presidida pelo sr. Alberto Fonseca. Inaugurado sos trabalhos, o sr. Pedro Canu', advogado do commercio, explicou os fins da reunião, aconselhando uma união de resistencia em vista da attitude intransigente do governo do Estado.

A sessão foi tumultuosissima, ouvindo-se por vezes apartes de extrema violencia. Foi levantada a idéa de telegraphar-se ao governador ausente, sr. Estacio Coimbra, e ao governador interino. Em seguida o tumulto generalizou-se. Afinal depois de longos debates, concordou-se com a nomeação de uma commissão de dois membros de cada ramo de commercio para entender-se com o governo estadual, e telegraphar-se ao mesmo sollicitando que não seja applicado o regulamento do sello.

Uma nova linha postal no Rio Grande do Sul

Por conveniencia do serviço, o director geral dos Correios resolveu criar uma linha postal de Taquara a Rolante, no Estado do Rio Grande do Sul, sendo fixado em 1:200$ annuaes, o orçamento para custeio desse serviço.

ABERTURA DO CONGRESSO OPERARIO LATINO AMERICANO

MONTEVIDEO, 26 (Havas) — Realizou-se hoje, com grande assistencia a sessão de abertura do Congresso das Organizações Syndicaes Operarias contra a guerra.

A FRANÇA E A BELGICA ASSIGNARAM UM TRATADO MILITAR SECRETO, CONTRARIANDO AS DISPOSIÇÕES QUE A LIGA DAS NAÇÕES E O PACTO DE LOCARNO ESTATUEM

PARIS, 26 (Havas) — "O Matin" commenta, hoje, o effeito causado pelo boato, procedente da Hollanda, da existencia de um tratado militar secreto entre a França e a Belgica, e a proposito, pergunta que inconfessavel interesse teria inspirado nos autores da invencionice: se o desejo de semear a mutua desconfiança entre as nações que negociaram em Locarno, ou a pretenção de entravar as negociações belgo-hollandezas relativas ao rio Escalda e aos canaes.

Fosse, porém, qual fosse o criminoso intuito dos propaladores da baleia, conclue o "Matin", a sua decepção vae ser completa porque o triplice desmentido immediatamente partido de Paris, Bruxellas e Londres não póde deixar de tranquillizar por completo a opinião hollandeza, se é que esta se impressionou realmente com o boato.

O "Gaulois" tambem se occupa com o assumpto e constata que a periodicidade de taes manifestações de mal velada propaganda anti-franceza coincide sempre com o desenvolvimento de negociações internacionaes do mais delicado caracter.

Para o "Echo de Paris" o pretenso documento não passa de um absurdo indigno do ruido que vem provocando.

AMSTERDAM, 26 (A. B.) — O governo hollandez encarregou os ministros em Paris e em Bruxellas de interrogarem officialmente os governos respectivos acerca dos documentos sobre a alliança militar secreta entre a França e a Belgica, recentemente publicados e de sua interpretação pelos Estados Maiores dos dois paizes indagando se são authenticos.

Agencias officiosas francezas desmentem officialmente a existencia de tratados secretos do annexo, mas admittem que exista um convenio militar franco-belga de caracter puramente defensivo, concluido em setembro de 1920.

Em Bruxellas publica-se egualmente esse desmentido official admittindo-se tambem um convenio militar cujo teôr fôra communicado ao parlamento, emquanto se mantinham secretas as interpretações militares. Póde-se ver, pois, que o governo belga admitte as interpretações desmentidas pelos francezes.

Em Londres diz-se officialmente que tudo se ignora acerca da alliança em questão, mas admitte-se que haja noticia do convenio militar. O "Morning Post" acredita na existencia de um memorandum militar e de certo plano para uma alliança secreta entre a França e a Belgica, cuja elaboração quadrava dentro das obrigações dos addidos militares. Em Genebra, no registro official da Liga das Nações, correspondente ao anno de 1920 existem duas cartas dos governos francez e belga, em que se fala no convenio militar concluido entre os respectivos Estados Maiores, mas nada dizem acerca de seu conteudo. Não se cumpriram, pois, as condições de registro prescriptas pelos estatutos da Liga.

Na Allemanha os jornaes referem-se largamente ao convenio militar denunciado pelo jornal "Dag Blad", do Utrecht. O orgão centrista "Germania" declara, por exemplo, que as continuas viagens de generaes francezes como Lerond á Polonia e aos paizes balkanicos são sufficientes para comprovar a actividade do Estado Maior francez.

BRUXELLAS, 26 (Havas) — O jornal "Independence Belge" diz, a proposito do pretenso accordo militar entre a França e a Belgica, que as revelações da imprensa hollandeza não podiam ter outro effeito que provocar o riso geral se não se descobrisse nellas uma nova tentativa da parte dos seus autores de lançar no espirito publico suspeitas sobre a politica externa do governo belga.

E' tambem verdade, accentua o jornal, que essas aleivosias não encontrarão eco porque todo o mundo comprehendeu já que se trata apenas de uma odiosa calumnia, porque ninguem tem o direito de ignorar que tal accordo nunca teria a approvação do Parlamento belga, que sómente ratifica os tratados que asseguram o respeito á fronteira nacional.

PARIS, 26 (Havas) — Os jornaes desta capital informam que em resposta ás "demarches" effectuadas esta tarde pela legação dos Paizes Baixos junto ao Quay d'Orsay a respeito da pretensa convenção militar Franco-Belga, o ministro dos Negocios Estrangeiros limitou-se a repetir ao representante hollandez o desmentido já communicado á imprensa.

BRUXELLAS, 26 (Havas) — O ministro dos Negocios Estrangeiros, sr. Hymans, disse hoje na Camara dos Representantes que a convenção Franco-Belga do Estado Maior, de 1920, é puramente defensiva, perfeitamente enquadrada na letra do Pacto da Sociedade das Nações.

O documento publicado pelo jornal hollandez era falso e forjado por um verdadeiro malfeitor.

O ex-ministro Vandervelde disse que o texto publicado pela folha hollandeza era uma monstruosa mystificação. Se os seus autores não tinham a intenção de o calumniar, então era evidente que estavam animados do proposito de lançar sobre elle a responsabilidade de ter assignado semelhante accordo.

O sr. Vandervelde concluiu dando o seu inteiro apoio aos desmentidos oppostos já pelo governo.

Em seguida a Camara approvou por unanimidade, menos cinco votos, uma ordem do dia approvando as declaraçoes protestos do gabinete.

Na terra dos Caiados

GOYAZ, 26 (A. B.) — O tribunal de Goyaz mandou responsabilizar o delegado Barros e o tenente Florencio, commandante da força de policia, que têm praticado furtos de gado no sudoeste goyano, por abuso de autoridade.

ESTÃO EM GREVE AS OPERARIAS DA FABRICA A. CAIELLI DE S. PAULO

S. PAULO, 26 (A. B.) — As operarias da fabrica de passamanaria de A. Caielli, á rua Couto Magalhães, abandonaram esta manhã o trabalho, declarando-se em greve.

Essa attitude das moças operarias não foi motivada pela insufficiencia de salarios, atrazos nos pagamentos ou quaesquer outras coisas communs dos attrictos que se verificam nas fabricas.

A greve da rua Couto Magalhães tem uma causa, ao que parece, facil de ser removida, sendo por isso mesmo de pouca importancia.

Tendo ultimamente, a antiga "mestre" da fabrica adoentado, hontem appareceu para substituil-a uma nova directora. O facto é que a mudança de mestra descontentou as operarias. Segundo se diz, o novo regimen de trabalho instituido é inaceitavel, não sendo concedidas licenças nem para as mais elementares necessidades. Affirma-se tambem que, pelo que se sabia e ouvia falar acerca da nova mestra, era ella julgada indesejavel.

Hoje, pela manhã, por esses motivos, exigiram para principiar os trabalhos, que delles fosse affastada a pessoa que lhes caira em desagrado. A direcção da fabrica não concordou com essa atitude, solidarisando-se com a mestra. Foram então abandonados os trabalhos, pelas moças, em meio de grande algazarra.

A hora de entrada de depois do almoço, todas as grevistas estacionavam deante do portão da fabrica, á espera de uma resolução para o caso, firmes no seu proposito de não trabalharem sob a direcção da nova mestra.

A direcção da fabrica, que não tem motivo para não estar satisfeita com a sua nova empregada, recusa-se a demittil-a.

PYJAMAS
SOB MEDIDA
os melhores tecidos a melhor confecção.
CASA Mme. COULON
E. D'"O PAIZ" — 7 SETEMBRO, 95

O que julgou, hontem, a 1ª Camara da Côrte de Appellação

Sob a presidencia do desembargador Francellino Guimarães, reuniu-se, hontem, a 1ª Camara, julgando os processos seguintes:

Habeas-corpus ns.: — 6.701 — Paciente, Americo Ribeiro. — Foram requisitadas novas informações ao juiz da 4ª Vara Criminal. 6.703 — Paciente, João de Faria Neves. — Foi denegada a ordem. 6.706 — Paciente, Armando Belmonte. 6.698 — Paciente, Antonio Rodrigues Alves. — Adiado.

Recursos de habeas-corpus ns.: — 990 — Recorrente, juiz da 2ª Vara Criminal; recorrido, Antonio von Boroll Verny. — Negou-se provimento. 991 — Recorrentes, Luiz da Costa e David Sant'Anna; recorrida, juiz da 5ª Vara Criminal. — Negou-se provimento.

Appellações crimes ns.: — 267 — Appellantes, Alvaro Baptista Gomes e Braz Schetino; appellada, a justiça. — Negou-se provimento. 268 — Appellante, José Benifacio dos Santos; appellada, a justiça. — Negou-se provimento. — 277 — Appellante, Diamantina da Silva; appellada, a justiça. — Deu-se provimento em parte para reduzir a pena a um anno de reclusão na Colonia Correccional. 278 — Appellante — Oswaldo Caetano Vasques; appellada, a justiça. — Negou-se provimento.

APEZAR DAS CHUVAS MELHORA A SITUAÇÃO EM S. PAULO

S. PAULO, 26 (A. B.) — Apesar das chuvas que têm caido nos tres ultimos dias, o nivel das aguas do Tieté continúa a baixar, normalizando-se assim, pouco a pouco, a situação dos bairros ribeirinhos. Muitos delles já estão livres das aguas.

Bom Retiro, Villa Maria, Casa Verde, e Santo Amaro já melhoraram de situação. Entretanto, ainda não foi possivel o restabelecimento dos bondes.

Varias turmas do Serviço Sanitario percorrem as ruas dos bairros que foram inundados, procedendo á desinfecção e á extincção dos fócos de mosquitos.

CASA EM BOTAFOGO

Aluga-se uma casa á rua Marquez de Olinda n. 75, com cinco quartos e mais dependencias e garage. Chaves, á mesma rua n. 80; trata-se pelo telephone Sul 2589.

CASA EM BOTAFOGO

Aluga-se uma casa, á rua Capitão Salomão n. 31, com 4 quartos e mais dependencias. Trata-se pelo telephone [illegible]. Chaves, no armazem da esquina.

VIDA PROLETARIA

Reuniões de hoje:

UNIÃO DOS OPERARIOS EM FABRICAS DE TECIDOS

Séde: Rua Camerino n. 66, sob. — Tel. N. 5754

Conforme fôra annunciado, realizou-se sabbado ultimo a primeira assembléa geral deste anno, da numerosa classe dos operarios em fabricas de tecidos para tratar-se da sua reorganização, e um festival pró-lei de férias.

Entrando no expediente, ficou approvado não ser o mesmo discutido, ficando a directoria encarregada de despachal-o. Discutindo-se a primeira parte da ordem do dia, que era o festival pró-lei de férias, a se realizar no dia 13 de abril, foi o mesmo approvado com o programma apresentado pela directoria, levando no palco o grandioso drama: "O Mestre Serralheiro", que será representado pelo grupo dramatico da nossa co-irmã, A. R. dos Cocheiros Carroceiros e Classes Annexas. O resto da ordem do dia foi discutido acaloradamente por muitos oradores, havendo longos debates contra a directoria por não querer esta acceitar orientações extranhas aos estatutos.

Os debates se prolongaram até tarde da noite, sendo por esse motivo terminada a assembléa só com a approvação do festival, devido a obstrucção feita por alguns associados mal intencionados, prejudicando o restante da ordem do dia e as explicações que deveriam ser dadas pelo presidente referentes ás reclamações de varias fabricas, ás quaes eram de muita importancia e de interesse collectivo.

Companheiros! Já é tempo de terminarmos com as lutas pessoaes, mas sim tratarmos da situação de miseria em que nos encontramos; neste sentido appellamos para que todos os companheiros compareçam á proxima assembléa que se realizará no proximo sabbado, 2 do proximo mez, ás 19 horas, em nossa séde.

Essa assembléa começará ás 19 horas e terminará impreterivelmente ás 22 horas. Pedimos por este motivo aos companheiros e companheiras que sejam pontuaes no começo da assembléa. — A. Cardoso. 1º secretario.

UNIÃO DOS OPERARIOS DA CONSTRUCÇÃO CIVIL

Aos Maritimos! — O "estrillo" dos Mistificadores

Como era de esperar, já se vem fazendo sentir os effeitos da grandiosa obra ultimamente emprehendida pela ex-Associação de Marinheiros e Remadores, a qual, não negando a sua finalidade de syndicato de trabalhadores que lucta sempre pela emancipação de todos os trabalhadores, resolveu, depois de para isso fim reunir-se em tres assembléas geraes extraordinarias, reformar os seus estatutos, cuja organização passou a ser a base de industria, isto é, a unificação de todos os que trabalham no mar, no mesmo syndicato.

Para que se faça uma idéa approximada do alcance e da opportunidade desta louvavel iniciativa basta dizer-se que o numero de camaradas inorganizados — dentre estes alguns officiaes — que se vem associando ultimamente tem sido na média de cento e cincoenta por mez, sendo que no mez p. passado esse numero subiu a duzentos e vinte e cinco!

Ora, isso — como aliás eu já esperava — causou panico no meio de certos individuos que desde ha alguns annos se fizeram eleger directores de certos syndicatos maritimos e de cujos cargos continuam fazendo rendoso "meio de vida", mancommunados com certos politiqueiros mistificadores, já conhecidissimos dos trabalhadores, a quem offerecem banquetes e automoveis, quando estes regressam de suas delegações bajulatorias — quando uns criminosos — tudo isso pago com o dinheiro dos camaradas que são explorados a bordo dos navios, sem terem o menor direito a coisa alguma; e depois para melhor illudir aos camaradas victimas indefesas da oppressão politica e economica, victimas da falta de hygiene nos alojamentos e da "boia" sobre com que se "alimentar", aquelles traidores dos trabalhadores maritimos, acenam-lhes com certas vantagens como policlinicas e assistencias dentarias, o que só serve a meia duzia de "privilegiados" e de servidores dos seus exhorbitantes contribuições, deixando-os, como já disse, sujeitos á mais torpe exploração e á tuberculose, cansados pelo excesso de trabalho! Assombrados ainda, os mistificadores, e certos de que em breve serão desmascarados perante a massa e lhes faltarão por certo os "empregos rendosos", espalham, então, manifestos mentirosos — como relativamente ao ultimo augmento de vencimentos do Lloyd, onde citam, como "grande causa", os nomes de certos magnatas que pretendem organizar aqui o "tal Partido Trabalhista", em cujo "sacco de gatos" pretendem entrar de pés e mãos amarradas os nossos camaradas nos seus exploradores. Não! Enganam-se os mistificadores... E eu, desde já, dou um grito: Maritimos, abri os olhos! Abaixo a mascara dos traidores! — Jacy Mello.

UNIÃO REGIONAL DOS OPERARIOS EM C. CIVIL

Assembléa Geral Ordinaria Mensal

Realiza-se a 1.º de março proximo, ás 17 horas, na rua General Camara n. 156-sob.

Convite

São convidados a comparecer nesta séde os seguintes companheiros: Antenor Pacheco, Antonio Domingos, Antenor Miranda, João Geraldo, Carcino de Oliveira, José Irallino da Costa, Sebastião Luiz, Antonio Pereira (Pereirinha), Manoel Silva, Euclides Magalhães, Emilio Cantuaria, Antonio Sebastião, Argemiro Silva, Eduardo Costa Lima e Altamiro Gonçalves. — O 1º secretario.

UNIÃO DOS OPERARIOS EM CONSTRUCÇÃO CIVIL

Praça da Republica, 56, 2º andar

Convida-se os trabalhadores desta industria socios ou não, para a grande assembléa geral, hoje, 27 do corrente, ás 19.30 horas, na qual serão discutidos assumptos de interesse geral, entre os quaes a leitura do manifesto que trata do salario minimo, e a circular a ser enviada aos constructores.

Chamamos a attenção dos trabalhadores em geral, para as palestras que o camarada José Oiticica vem fazendo nesta União todas as quartas-feiras, sob o thema "Coisas da miseria social", que a todos interessa, pois, nestas, o camarada evidencia o erro que elaboram e regimen burguez. — O 1º secretario.

SOCIEDADE DOS MOTORISTAS MARITIMOS

Aviso

A assembléa marcada para o dia 21 deste, foi transferida para, hoje, 26, ás 19 horas no mesmo local.

Secretaria, 21/2/929. — Rubem de Souza, 1º secretario.

UNIÃO DOS OPERARIOS DA INDUSTRIA DE BEBIDAS

Séde social: Rua General Camara, 156

Convida-se todos trabalhadores nesta industria, socios ou não socios, para a grande assembléa geral extraordinaria, que se realiza no dia 28, quinta-feira, ás 19 horas, na rua General Camara n. 156, todas as fabricas de alta e pequena fermentação, camarada o nosso movimento e grande mais esperam o sêr maior, porque todas as fabricas de bebidas devem pertencer a esta União. Devem estar fileiras todas como bem tomamos. — O secretario geral.

ASSOCIAÇÃO PROTECTORA DOS OPERARIOS DA E. F. C. DO BRASIL

Séde: Avenida Amaro Cavalcanti, 641 — Engenho de Dentro

De ordem do sr. presidente, convido todos os socios, para comparecerem á assembléa geral ordinaria, que realizar-se-á no dia 27 do corrente, ás 19 horas, em nossa séde.

Ordem do dia

1º) — Leitura da acta da sessão anterior.
2º) — Expediente.
3º) — Parecer da commissão de contas da gestão passada.
4º) — Explicações da commissão pró-augmento de vencimentos.
5º — Assumptos geraes. — Euclydes N. Sampaio.

A REACÇÃO EM PERNAMBUCO

A União Regional dos Operarios em C. Civil, enviou ao governo de Pernambuco, o seguinte telegramma:

"União Regional Operarios Construcção Civil, secundam energicos protestos proletariado nacional contra violencia inominavel governo Pernambuco ás organizações syndicaes. H. Marques. Presidente.

UNIÃO REGIONAL DOS OPERARIOS EM CONSTRUCÇÃO CIVIL

Companheiros! Realiza-se no proximo domingo dia 23 de março, um grande festival em beneficio de um companheiro que devido ao grande esforço dispendido em prol da organização, se encontra neste momento impossibilitado de ganhar para si e o seu pão. E' dever de todo trabalhador, auxiliar neste momento esse companheiro, que terrivel molestia o postrou no leito, adquerindo cartões desse festival, o que póde ser feito todos os dias em nossa séde á rua General Camara, 156.

Reunião de directoria

Realiza-se hoje, quarta-feira, 27, ás 19 horas, reunião de directoria, para a qual ficam convidados todos os companheiros directores.

Aviso

Prevenimos a todos os companheiros que ficaram com tombolas do festival da União dos Trabalhadores em T. Maritimos e Portuarios do Brasil (ex-Associação dos Marinheiros e Remadores) que devem prestar contas até o dia 9 de março proximo.

Assembléa geral ordinaria

Convidamos todos os camaradas, socios desta União, a comparecerem na grandiosa assembléa a realizar-se na proxima sexta-feira (1º de março) onde serão tratados assumptos de maxima importancia, não só para a corporação, como tambem para o proletariado em geral.

Camaradas! Nesta hora de grande effervescencia nos meios proletarios, que é muito custo vem comprehendendo o valor da luta de classe, não podiamos deixar passar despercebido entre nós o valor tambem, da futura Confederação Geral do Trabalho do Brasil, para a qual foi constituido nesta União, comité que vem trabalhando activamente neste sentido.

E' dever de todos camaradas auxiliarem com uma pequenina quota esse comité, a qual se destinará custeio das despezas dos representantes que vêm dos Estados.

Camaradas! venham em massa, á grandiosa assembléa, pois, só todos unidos poderemos alcançar o fim almejado. — O 1º secretario.

CENTRO AUXILIADOR DOS OPERARIOS EM CALÇADOS

Séde: Rua General Camara, 156

Tendo este Centro, conhecimento através dos jornaes, das perseguições ferozes de que estão sendo victimas os nossos companheiros de Pernambuco, perseguições estas num requinte de covardia e do abuso e desrespeito á vida, ao direito de reunião e da palavra asseguradas até pelos povos semi-barbaros; o Centro Auxiliador dos Operarios em Calçados, resolve de accordo com o consenso unanime da corporação que representa, protestar energicamente contra tão infame attentado á já conspurcada liberdade dos trabalhadores na terra do paladino Felippe dos Santos, que em defesa da mesma se sacrificou.

O Centro Auxiliador, junta neste momento, a sua voz á unanime côro de protesto que se levanta de norte a sul, por todos que alugam seus braços aos apatacados das miserias alheias, por todos que se vexam ante as praticas inquisitoriaes ali impostas pelo barão feudal Estacio Coimbra e declara solidariedade aos companheiros de Pernambuco nesta hora de grandes apprehensões para a familia proletaria do Brasil.

Viva a solidariedade de todos os trabalhadores!

Viva a coragem inaudita dos trabalhadores de Pernambuco, contra os desmandos dos senhores feudaes! — Pelo C. A. O. Calçados — José Salvador. O secretario.

OS PROTESTOS DA UNIÃO DOS O. METALLURGICOS

"Governador — E. Pernambuco — Recife — União dos Operarios Metallurgicos do Brasil, protesta energicamente contra as perseguições policiaes contra os trabalhadores organizados. — O secretario geral, B. Gomes".

A FEDERAÇÃO DOS TRABALHADORES GRAPHICOS DO BRASIL PROTESTA E CONCITA AS SUAS ADHERENTES A PROTESTAREM CONTRA A REACÇÃO GOVERNAMENTAL EM PERNAMBUCO, PRENDENDO OPERARIOS HONESTOS

A reacção policial iniciada em Pernambuco, por ordem do presidente do Estado, contra os trabalhadores conscientes e seus syndicatos, vem provocando o mais energico protesto do proletariado do Brasil e seus orgãos associativos.

O governo do sr. Estacio Coimbra, ainda não satisfeito o verdadeiro e escandaloso açambarcamento do assucar, affrontando e privando os consumidores pobres do paiz desse essencial producto, procura, agora, por maior garantia sua e dos seus cumplices de conchambranças, tornar illegal o direito commum de organização que assiste a todos os trabalhadores na sua luta de classe.

Deante de tão positivas e mesquinhas attitudes reaccionarias, é preciso que o proletariado nacional proteste contra mais esse golpe do immundo capitalismo, pois é certo que, serenamente, os problemas immediatos que farão victoriosos os trabalhadores na sua luta de classe.

Assim, cumprindo o seu dever, nesta hora difficil para os camaradas de Pernambuco, o corpo maximo syndical da corporação graphica nacional, a Federação dos Trabalhadores Graphicos do Brasil, lança o seu protesto e concita a todas as organizações operarias graphicas do paiz, filiadas ou não, a protestarem, hypothecando a sua solidariedade moral aos camaradas victimas da reacção do governo de Pernambuco.

TELEGRAMMA DE PROTESTO DA F. T. G. B. A' "A NOITE" DE RECIFE, CONTRA A REACÇÃO GOVERNAMENTAL

A F. T. G. B., telegraphou nos seguintes termos á "A Noite" de Recife: "Federação Trabalhadores Graphicos Brasil, protesta contra arbitrariedades governamentaes prisões operarios conscientes concita-os solidariedade. — (a) Caldeira Leal. Secretario geral".

DA BAHIA SITUACIONISTA Á SUCCESSÃO PRESIDENCIAL

O sr. Moniz Sodré concede ao "Diario de Noticias" de S. Salvador uma sensacional entrevista

O SR. ARTHUR BERNARDES AFFIRMA: "O GRANDE ERRO DO MEU GOVERNO FOI A INTERVENÇÃO NA BAHIA"

Ha dias a Agencia Brasileira distribuiu á imprensa a summula de sensacional entrevista concedida pelo senador Moniz Sodré aos nossos collegas do "Diario de Noticias", da Bahia.

Hoje, podemos offerecer aos leitores do "Diario Carioca" a referida entrevista, transcripta daquelle diario bahiano:

"— Que é que nos diz acerca do pleito eleitoral para a competição das Camaras legislativas do Estado?

— Pleito dá idéa de disputa, respondeu-nos o sr. Moniz Sodré, de competencia e de luta, e isso, na Bahia, tornou-se inconcebivel, para as eleições estaduaes. Fui surprehendido, no Rio, com a noticia, que, por telegramma, me transmittia o sr. Antonio Moniz, de que eu figurava, como candidato pelo 1.º districto, na chapa do nosso Partido. Suppondo que houvesse sinceridade nas declarações do situacionismo, de que reputava ponto de honra respeitar a representação das minorias, apressei-me em cabographar ao meu informante, pedindo-lhe que combinasse com o sr. Seabra a substituição do meu nome, pois bem sabiam que a acceitação desa candidatura seria, para mim, de todo em todo impossivel. Não é que eu tivesse a vaidade de julgar-me diminuido em occupar o posto onde iniciei a minha carreira politica, me afiz ás lutas da tribuna e formei o melhor da minha educação parlamentar. A escolha do povo bahiano, pela expressão real dos seus votos, seja para conselheiro municipal ou senador da Republica, é sempre significante, desde que represente a livre manifestação da sua vontade, traduzindo realmente os seus sentimentos de estima, de apreço e confiança. Mas um conjunto de circumstancias convergentes e irremoviveis, não poderia permittir-me o desempenho desse mandato. Renovei a recusa em face da resistencia ao meu pedido. Mas quando me convenci de que as eleições continuariam a ser uma farça de comediantes, pois que os senhores feudaes desta terra escravizada passariam por cima dos intuitos e promessas do governador, acorrentado ás imposições deprimentes dessa feroz intolerancia politica; quando me fizeram ver que a indicação do meu nome, fatalmente excluido nas actas falsas dos innocentes manipuladores da fraude, poria em maior relevo o escandalo da mentira eleitoral, não vacillei em prestar mais esse serviço, não direi ao meu Partido, mas á propria verdade, que tem inspirado as nossas affirmações de que o suffragio popular, nesta terra, passou a ser sombra fugitiva de uma chimera. Não poderiamos almejar mais plena e impressionante demonstração dos nossos justos assertos. Mas é na immoralidade desses processos que está a morte precoce das agremiações partidarias. Ellas não podem alimentar-se de odios e vinganças, corrompendo-se na abjecção desses sentimentos de invejas e despeitos que as arrastam ao lamaçal dos embustes, corrupção e falsidades. Nesta atmosphera deleteria os Paritdos hão de morrer, após uma vida de miserias e villipendios.

FALLENCIA MORAL

Veja a decadencia moral, a fallencia politica a que chegou a Bahia Official. Quão longe estamos dos tempos aureos do seu prestigio, mesmo na Republica, em que ella, zelando as suas tradições de independencia e fiel aos seus sentimentos de brio, se impunha ao respeito de todos no seio da federação brasileira! Quando foi que a politica interna do nosso Estado se resolvia nas ante-camaras do Cattete? Luiz Vianna, nos momentos tragicos da luta de Canudos, suspeitado, aliás, injustamente, de traidor á Republica, bradou, pela voz de Arlindo Fragoso, na capital do paiz, aos ouvidos dos representantes mais altos do governo da União: — **"A Bahia é republicana porque quer ser"**. E ás impertinencias da politica federal para que impedisse a volta de Seabra e de Ruy ao Congresso nacional, respondeu assegurando a ambos brilhante victoria nas urnas, que o illustre senador bahiano classificou de "vasta acclamação triumphal". Severino Vieira, soltou a phrase, cheia de significante pundonor, que devemos relembrar sempre para o orgulho do nosso civismo: **"A Bahia não se dá, nem se vende"**. Seabra, repellindo tambem suggestões indebitas do poder central, proclamou, em alta advertencia, na luminosa expressão do seu patriotismo: **"A politica da Bahia faz-se na Bahia"**.

E hoje? A politica federal reduziu esta triste terra, pela plasticidade dominante, nestas paragens, a uma senzala de mão captiveiro. Ainda agora, para a composição da Camara Estadual, sei que até ao sr. Arthur Bernardes solicitaram amparo e protecção, tal é a certeza que têm de que ao governo bahiano falta autoridade para resolver por si os casos mais simples da politica local. E a resposta do ex-presidente foi que nada faria, porque julgava ter sido o grande erro do seu governo a intervenção na Bahia. Esta declaração foi ouvida, directamente, por quem m'a repetiu.

DOLOROSO CONTRASTE!

E' doloroso o contraste desses ultimos annos com os tempos anteriores. Seabra, no primeiro quadriennio do seu governo, revolta-se contra a insolencia do pinheirismo, apoiada plenamente pelo chefe da Nação, e torna-se uma das maiores forças da Colligação, para a victoria do principio, que então triumphou, de que ás correntes politicas do paiz e não aos conciliabulos do Cattete, é que compete a escolha do candidato á presidencia da Republica. Antonio Moniz faz da Bahia elemento decisivo na solução do problema da successão presidencial, derrubando a candidatura de Ruy Barbosa, "o maior dos brasileiros", já aceita, como então se proclamava, por todo o paiz, demonstrando assim o immenso prestigio do Estado, a cujo governo o proprio Ruy attribue a sua derrota nas seguintes palavras da sua conferencia no Polytheama Bahiano: **"A repulsa da candidatura bahiana e a escolha da candidatura parahybana são dois actos da politica do governo da Bahia."**

Seabra, de novo governador, põe mais uma vez, em evidencia o extraordinario valor da Bahia, chefiando ao lado do inolvidavel Nilo Peçanha, a gloriosa cruzada da Reacção Republicana, contra o cesarismo da politica brasileira, e conquista, nas urnas, cerca de 400 mil votos, apurados na verificação feita pelos proprios adversarios. E tão grande é a justiça da sua causa e o prestigio do seu nome, que só por um voto, não obteve no Supremo Tribunal a reintegração do direito, de que elle fôra criminosamente esbulhado, pela inconsciencia das paixões politicas, notando-se que a decisão contraria da Egregia Côrte baseou-se exclusivamente na incompetencia constitucional do Poder Judiciario, para resolver questões de natureza puramente politica.

QUE VALE, HOJE, A BAHIA?

Que vale hoje a nossa terra? No Rio toda a gente, no mundo politico, repete á phrase attribuida ao presidente Washington Luis: "A Bahia é o Estado mais fecundo na producção de homens de talento, mas tem menor valor politico que o mais pequeno dos Estados do Brasil, pela guerra de reciproca destruição em que vivem os seus filhos".

E esta peleja ingloria de competições e rivalidades é insufflada e mantida pela intelligencia da politica federal, receiosa do predominio certo da Bahia, quando o instincto de conservação e o sentimento da dignidade politica nos convencerem da incomparavel inepcia e aviltante immoralidade dessas discordias fratricidas, que chafurdam a nossa terra nos tremedaes de tantas humilhações.

CAMPANHA PRESIDENCIAL

A campanha pela successão presidencial ahi se annuncia conflagradora e temerosa. Não se fala na Bahia official porque é considerada feudo do Cattete. E' o momento em que vão ser postos em equação os homens de valor, as aggremiações politicas e os Estados da Federação. O Rio Grande já comprehendeu que as suas dissenções internas o levaram á vergonhosa escravização ao governo central, e, por isso, já vae formando a frente unida, com que o patriotismo de seus filhos busca salvaguardar os brios do Estado, libertando-o dessa ignominiosa sujeição. Os amigos intimos do sr. Vital Soares, aquelles que lhe so sinceramente affeiçoados, fazem a apologia do seu feitio moral, acenando á Bahia com a esperança alentadora de que elle não amortalhará o seu governo no sudario dessa politica de ignobeis explorações. Os episodios, porém, dessa burlesca comedia eleitoral de 3 do corrente põem em cheque o prestigio pessoal do governador. A sua profissão de fé democratica e suas promessas de liberalismo, desfizeram-se, nesse incidente, como bolhas de sabão, tão brilhantes na coloração dos seus matizes e tão frageis ao menor attricto do meio externo, ainda que subtil e impalpavel como o ar. Seria que a vontade, imperante nos conciliabulos da Acclamação, o forçára á abjuração das suas idéas, ao repudio ostensivo ao seu programma, tornando-o prisioneiro dessa politica suicida, que expondo o quadriennio passado á animosidade popular, agora se enche de despeito e de inveja ante a perspectiva de que não venha a merecer os mesmos labéos o governo actual?

O MOMENTO POLITICO

Fala-se em lutas provaveis pela successão presidencial?

Provaveis não, contesta o sr. Moniz Sodré. Certas, indubitaveis, na opinião de todos os politicos que estão acompanhando o movimento nas suas manobras e evoluções. O antagonismo entre Minas e S. Paulo já é facto que ninguem contesta. Mas em ambos os Estados lavram seriam divergencias no seio do proprio partido dominante, cujas discordias se aggravam ainda mais em vista do problema regional a resolverem, relativo á escolha do candidato á successão estadual. Rio Grande mantem-se, como sempre, na espectativa. Não recusa nenhum candidato, não se prende a nenhuma candidatura. Ao contrario dos outros Estados, elle se apresenta na arena sem preoccupações de lutas internas. Para isso bastou que o governo respeitasse o direito da opposição e abrisse as urnas ao eleitorado. O Partido, chefiado por Assis Brasil, tem hoje representantes em quasi todos os municipios e maioria em alguns. Nunca o Rio Grande teve um governo mais respeitado, por prestigio proprio, e, para o seu presidente se voltam as vistas, neste momento, do mundo politico.

O AMBIENTE MORAL

Tambem no sul do paiz, do Rio de Janeiro ao Rio Grande, o ambiente moral é o mais propicio para as reivindicações liberaes. A nação já se agitou vivamente, nestas lutas de successão presidencial, assignalando phases memoraveis na sua historia. A campanha civilista despertou a consciencia nacional, provocando o formidavel embate de duas fortes correntes de opinião. A Reacção Republicana produziu effeitos mais amplos e mais duradouros. O paiz inteiro se convulsionou nessa luta titanica em que nos batemos pela defesa dos principios liberaes, em que se assentam a felicidade do povo e a grandeza da patria. E tão alto elevamos o heroismo da nossa propaganda em prol da Republica que ainda hoje o Brasil inteiro vibra ante a recordação desse movimento libertador, e anseia por novos embates, que tornem effectiva a nossa emancipação politica. O terceiro movimento, que ahi vem, coroará a nossa obra com brilhante triumpho. Os seus propugnadores já não precisam despertar a sensibilidade da alma nacional O ambiente está preparado, e a nossa victoria, a victoria da democracia e do povo brasileiro, será certa, porque a favor das nossas idéas, das nossas aspirações democraticas militam todas as forças vivas da nação, divorciada da maioria dos seus governos, mas com elementos materiaes e moraes para assegurarem o triumpho infallivel e definitivo a esses grandes e nobres ideaes, que inflammam e illuminam a consciencia liberal do Brasil!

MARITIMAS

As grandes e graves desorganizações no Lloyd — Os perigos que se reservam á annunciada viagem do "Sabará"

A indicação do "Sabará", ex-navio allemão, para deixar o nosso porto, em viagem para o Norte, offerece ensejo ao registro de mais uma grave cincada da administração do Lloyd.

Esse navio tem sido um infindavel tonel de Donaides para os dinheiros da infeliz empresa de navegação.

Os seus constantes e repetidos desmantelos materiaes technicos em quasi todas as viagens realizadas, têm obrigado a que a empresa com elle consuma quantias fabulosas.

Logo após a herança que o trouxe ao Lloyd, foi o "Sabará" levado para as officinas de Mocanguê, onde, durante dois annos, soffreu reparos que importaram em quantia superior a quatrocentos contos de réis.

Tudo inutil, pois os motores que o movimentam, velhos, antiquados, gastos, não encontraram naquella officina technicos que lhes dessem volta.

Dahi, logo que se poz em movimento o "Sabará", o se vir registrando uma série infindavel de accidentes com a sua navegaçao, todas indicadoras das suas precarias condições.

Ainda no anno proximo passado, o "Sabará", carregado, deixou o Rio, rumando Nova York, via Nova Orléans.

Pois, bem, desde a sahida, a viagem foi assignalada por peripecias cada vez de mais graves e sérias consequencias, isso por forma a que ao se approximar de Belem do Pará, ser elle forçado a arribar áquelle porto para soffrer novos concertos. Ali esteve quatro mezes, soffrendo reparos em que foram consumidas centenas de contos.

Arrastando-se, precariamente, ha dias o "Sabará", reappareceu no nosso porto, havendo-se resolvido, então que elle daqui partiria para a Allemanha, onde receberia reformas radicaes, contando-se entre ellas a da substituição dos motores, o que seria obra acertada, pois elles se encontram perfeitamente imprestaveis.

Agora, entretanto, surprehende aos que conhecem as condições precarias do "Sabará" a noticia de que o alludido navio vae sahir para o Norte por determinação do Departamento do Trafego do Lloyd, afim de levar um carregamento que, aliás, se annuncia será vultoso.

Diz-se agora, entretanto, que ás condições imprestaveis em que se encontram os motores do referido navio, vem se juntar a circumstancia de se encontrar o seu fundo duplo n.º 1 sériamente avariado, constituindo assim sério perigo á annunciada viagem.

Caso de tanta gravidade como o que se encerra na alludida murmuração leva-nos a pedir daqui á Capitania do Porto de não descurar de seu dever de fazer uma ampla e completa inspecção no "Sabará", afim de evitar riscos de vidas e carga, na viagem annunciada.

NOMEAÇÕES NO LLOYD

A directoria do Lloyd nomeou, hontem, commandante do "Sabará", o capitão de longo curso, sr. De La Vega e commissario do "Diamantino", o sr. Oscar, do corpo de funccionarios da casa.

OFFICIAES ITINERANTES

Dos portos do norte, pelo "Pedro I", chegam, hoje, ao Rio, os seguintes officiaes: commandante Gonçalves Filho, chefe de machinas José Lino, commissario Roberto Coelho.

— Vindo dos portos do norte, está entre nós, o capitão de longo curso, sr. Bruno do Valle Loureiro, commandante de uma unidade da Commercio e Navegação.

Loteria do Rio
Grande do Sul
AMANHÃ
200
CONTOS
Inteiro. . . . . 50$000
Decimo . . . . . 5$000
Jogam apenas 17 milhares
HABILITAE-VOS

Concurso para 3.os officiaes do Ministerio da Agricultura

Serão chamados hoje, 27 do corrente, ás 9 horas da manhã, á prova oral de francez, do curso para provimento de terceiros officiaes da Secretaria de estado dos Negocios da Agricultura, Industria e Commercio, os seguintes candidatos:

Achylles Coutinho da Silva Rocha, Ary de Castro Fernandes, Alexandre de Lima Góes Netto, Adolpho Schermann, Adalberto Cantarino Labatut, Bernardo Dain, Clovis Costa Rodrigues, Djalma Pires Ferreira, Elisabeth Henniger Barbosa, Frederico Cascardo, Francisco Ducati Mascarenhas, Isaura Pires de Sá, Jorge Rodrigues Coutinho, Maria Dulce Barreto e Mario Renato de Castro.

Amanhã, á mesma prova, serão chamados:

Manoel Tavares Allemand, Maria de Lourdes Lima, Marise Ferreira de Souza, Nelson de Castro e Silva De Vicenzi, Newton Azevedo, Paulo Cid de Lemos, Pedro Annibal da Paixão, Regina Machado da Costa, Roberto de Oliveira Borges, Sarah Brown, Semira Haydt de Almeida, Urbano Wenceslau Herculano Camara, Vicente Sebastião de Araujo e Virginia Henninger Barbosa.

Promoções na Directoria de Obras da Prefeitura

Pelo prefeito do Districto foram promovidos, hontem, na Directoria de Obras e Viação: a engenheiro de 1ª classe, o engenheiro civil Edison Junqueira Passos; a engenheiro de 1ª classe, por merecimento, o de 2ª, engenheiro architecto Cyro Gonçalves Pereira; e a engenheiro de 2ª classe, tambem por merecimento, o auxiliar de engenheiro, engenheiro civil Felippe dos Santos Reis.

AS IRRADIAÇÕES DE HOJE

SOCIEDADE RADIO EDUCADORA DO BRASIL

Das 1 8 ás 19 horas — Programma de discos variados.

Das 20.30 ás 21 horas — Programma de discos.

Das 21 ás 21.15 — O quarto de hora Prilips.

Das 21.15 em deante — Programma de discos seleccionados.

RADIO CLUB DO BRASIL

Das 13 ás 13.10 horas — Boletim commercial e noticioso.

Das 13.10 ás 14 horas — Programma de discos variados.

Das 16 ás 17 horas — Boletim commercial e noticioso.

Das 17 ás 17.10 — Boletim commercial e noticioso.

Das 19 ás 20.30 — Concerto da orchestra do Hotel Avenida, sob a direcção do professor Alcides Bonomine — Notas de interesse geral e discos variados nos intervallos.

Das 20.30 ás 20.55 — Programma especial.

Dac 20.55 ás 21.05 — Intervallo para os signaes horarios.

Das 21.05 em deante — Audição de musicas populares do Studio do Radio Club do Brasil, offerecida pela Companhia Industrias Reunidas Alba, com o concurso da srta. Tina Vitta, do pianista sr. José Portocarrero, do Grupo Pernambucano, composto dos srs. Calasans (cantor), Jones (saxofone), Luperce Miranda (bandolim), Jayme Florence (violão), e do pianista do Radio Club do Brasil. — O programma deste concerto é o seguinte:

1 — Assis Pacheco — Marcha Alba, pelo pianista do Radio Club do Brasil.
2 — Cantos, pela srta. Tina Vitta.
3 — Aracy — Valsa em saxofone pelo autor Jones Aragão e piano Luperce Miranda.
4 — Se a policia deixasse — Samba de José Portocarrero, pelo autor, ao piano.
5 — Canto, pela srta. Tina Vitta.
6 — Meu bem — Samba de Luperce Miranda, cantado pelo sr. J. Calasans e o Grupo Pernambuco.
7 — Edmundo Henriques — Quem me dera morena — pelo pianista do Radio Club.
8 — Eu digo se me deres um beijo — Fox em solo de piano e saxofone, pelo Grupo Pernambuco.
9 — Canto, pela srta. Tina Vitta.
10 — Ary Kerner — Espere um momentinho — pelo pianista do Radio Club.
11 — Egide do lar — tango canção de J. Portocarrero em solo de piano pelo autor.
12 — Solo de bandolim pelo sr. Luperce Miranda.
13 — Canto, pela srta. Tina Vitta.
14 — Embolada por Calasans e o Grupo Pernambuco.
15 — Ernesto Nazareth — Tango brasileiro Subtil — pelo pianista do Radio Club.
16 — Solo de violão pelo sr. Jayme Florence e o Grupo Pernambuco.
17 — Canto, pela srta. Tina Vitta.
18 — Jota Machado — Diz que me amas — pelo pianista do Radio Club do Brasil.
19 — Manhoso — solo de saxofone por Jonas Aragão e o Grupo Pernambuco.
20 — Solo de bandolim por Luperce Miranda.
21 — Henrique Britto — Flor do tempo, pelo pianista do Radio Club.
22 — Canto sertanejo, por Calasans e o Grupo Pernambuco.
23 — Vem commigo — solo de saxofone, por Jonas.

RADIO SOCIEDADE DO RIO DE JANEIRO

12 horas — Hora certa. Jornal do Meio Dia. Supplemento musical até 13 horas.

17 horas — Hora Certa. Jornal da Tarde. Supplemento musical.

17.45 horas — Quarto de Hora Infantil pela sta. Stella Velloso.

18 horas — Informações commerciaes especialmente para o interior do paiz.

18,50 horas — Transmissão em radiotelegraphia do programma a ser executado amanhã no Studio da Radio Sociedade do Rio de Janeiro.

19 horas — Hora Certa. Jornal da Noite. Supplemento musical. Discos.

20 horas — Programma especial de discos Polydor.

20.30 horas — Programma especial de discos.

20,15 horas — Ephemerides Brasileiras do Barão do Rio Branco. Notas de sciencia, arte e literatura. Transmissão (a pedido) da opera em 1 acto de Pietro Mascagni "Zanetto", cantada no Studio da Radio Sociedade, com a seguinte distribuição: Zanetto, sta. Nanita Lutz; Sylvia, sra. Edmea Montenari.

Grande orchestra da Radio Sociedade do Rio de Janeiro sob a regencia do maestro Salvatore Ruberti. Antes da transmissão será lido o libreto da opera.

O programma será completo com os intermezzos das operas "Cavalleria Rusticana" e "L'Amico Fritz", do mesmo autor, pela orchestra da Radio Sociedade do Rio de Janeiro, sob a direcção do maestro Salvatore Ruberti.

O COMMERCIO DE ANANAZES NA INGLATERRA

Segundo informa o consulado geral do Brasil, em Liverpool, o ananaz fresco é muito apreciado e grandemente consumido na Inglaterra, principalmente pela classe mais abastada, tornando-se, devido ao seu preço relativamente alto, menos procurado pelas classes desfavorecidas. Verdade é que essa fruta não tem tão grande saida como as laranjas, as bananas e as maçãs; no emtanto, com algum trabalho e persistencia da parte dos nossos agricultores, talvez pudesse ser desenvolvido o seu commercio. O ananaz em conserva tem muito maior procura do que quando é fresco, em virtude do seu preço estar mais ao alcance de todos os bolsos.

Um jornal que se dedica inteiramente ao commercio de frutas, nota que chegou, áquelle paiz, ultimamente, um carregamento de ananazes do Brasil, dando a entender o referido jornal que a venda foi animadora. Sem duvida alguma poder-se-á chegar a um resultado grandemente remunerador se se puder melhorar a nossa cultura, escolher os melhores frutos para a exportação e acondicional-os convenientemente.

A fruta de tamanho maior é a mais procurada, pois dizem ser melhor o seu sabor. Em geral a sua côr melhora consideravelmente depois da chegada. Comquanto seja grande a importação de ananazes das Ilhas, dos Açores (S. Miguel) e da Africa do Sul, dever-se-á estimular o desenvolvimento do commercio do producto procedente do Brasil. Convém lembrar que a banana brasileira, no começo, não teve grande aceitação e que hoje não succede sendo consideravel o seu consumo.

Centro Judiciario

O Centro Judiciario, communicou-nos hontem, que acaba de passar a sua séde para o primeiro andar do edificio da rua da Carioca n. 32.

Varias remoções no trafego Central

O sub-director do trafego da Central do Brasil, fez, hontem, as seguintes remoções: para Deodoro, o praticante Hermes Calheiros Lins; Del Castilho, agente Pedro Celestino de Castro; Guedes da Costa, agente José Antonio Ferreira; Lages, agente Christovão Tertuliano Meirelles; Nilopolis, agente Hermenegildo dos Santos; Palmeiras, agente Sebastião Antonio da Silva; Sebastião Lacerda, agente Octavio Felippe dos Santos; Teixeira Leite, agente Pedro Dantas; Carlos Niemeyer, agente Joaquim Soares Passos; Barbosa Gonçalves, agente Aderico Mynha; Hargreaves, agente Frederico Augusto de Oliveira Junior; Lafayette, agente Manoel Rondas; Sitio, praticante Demisthoclydes Pereira Mattos; Gagé, praticante Luiz de Sant'Anna Salles; Lima Duarte, praticante Clodoveu Zeferino Riolino; Igreginha, conferente Perminio Modesto Ribeiro; Juiz de Fóra, conferente José Alves Linhares; Senador Carará, praticante Arnaldo de Moura Dias; Sanatorio, praticante Joaquim Candido Pereira Junior; Queluz, conferente Lincoln Candido de Gouvêa; Lavrinhas, praticante José Alpheu Neves; Moreira Cesar, agente Armando Pinto Fonseca; Ricardo Albuquerque praticante José Edson de Lima; e Barra do Pirahy, como ajudante, agente Ernesto Franca Freire.

INDICADOR PROFISSIONAL

GONORRHEA
IMPOTENCIA
Cancros duros e molles
ESTREITAMENTO DA URETHRA
Tratamento rapido e moderno
DR. ALVARO MOUTINHO
Buenos Aires, 77—4º — 8 ás 19 hs.

Dr. Oscar Soutello - Assist. da Facuid. de Med. do Rio de Jan. — Partos e Doenças das Snras. Res.: Rua Pereira da Silva, 38 — Ph. B. M. 0349. Cons.: Rua Assembléa, 20 1.º andar. Phone Central 5706, das 4 ás 6 horas.

Dr. Arnaldo Cavalcanti Assistente da Faculdade
Cirurgia — Gynecologia — Partos
7 SETEMBRO, 135 — 1.º
A's 16 horas

O CENSO AGRICOLA DINAMARQUEZ

Annualmente levantam-se na Dinamarca o censo agricola e o censo pecuario, sendo que desta vez as operações para esse fim foram realizadas a 16 de julho, cujos resultados são os seguintes:

Censo pecuario

	Em 1.000 cabeças
Equinos	513
Bovinos	3.021
Vaccas leiteiras	1.548
Suinos	3.360

Em relação ao anno de 1927, informa a nossa legação em Copenhague, o numero de equinos diminuiu de cerca de 700 cabeças, ao passo que o de bovinos augmentou de cerca de 108.000. Os suinos diminuiram de 10 %.

Censo agricola

	Hectares
Beterraba	1.532
Nabos	216
Nabiças	930
Cenouras	122
Beterrabas doces	361
Trevo (vermelho)	1.322
Feno	8.844
Trevo (branco)	1.349
Palha (centeio falso)	4.523
Repolhos brancos	165
Couve-flor	23

O total da area cultivada representa 24.233 hectares contra 24.706 no anno anterior, o que significa uma diminuição de cerca de 600 hectares, na superficie da Dinamarca perdida para a agricultura. A iniciativa e a tenacidade conhecidas neste povo farão com que novos esforços recuperem as perdas de 1928 em breve futuro.

Condemnado por Juiz incompetente?

FOI NEGADO HABEAS-CORPUS IMPETRADO A FAVOR DE JOÃO DE FARIAS NEVES

Foi impetrada uma ordem de habeas-corpus á Côrte de Appellação em favor de João de Faria Neves.

O paciente fundamentou o seu pedido num accórdão do referido tribunal, que, ha poucos dias, annullou uma decisão pelo facto de ter sido exarada por um juiz incompetente. E accrescentára que, "ex-vi" do artigo 141 do Codigo de Processo Penal, mesmo havendo sentença de pronuncia ou de condemnação, o habeas-corpus é meio idoneo, porque ninguem póde ser sentenciado, se não pela autoridade competente e em virtude de lei. Admittiu uma decisão nulla, pela sua origem, contra os principios consagrados pela Constituição, quando declara os direitos do homem e do cidadão, seria dar existencia legal a um acto visceralmente inconstitucional.

Mas a 1ª Camara da Côrte, na sessão de hontem, considerando que a especie não era identica, denegou o remedio juridico.

As folhas que o Thesouro pagará hoje

No Thesouro Nacional serão pagas, hoje, as folhas atrasadas.

O furto de tubos do encouraçado "Floriano"

FOI ABERTO INQUERITO NA MARINHA SOBRE O CASO

Ha tempos, a policia, por solicitação da Marinha, empenhou-se em varias diligencias, para apurar o caso de um furto de 1.200 tubos, chegando as autoridades a descobrir, com as investigações a que procederam, que o autor do crime, fôra um individuo de cor preta, de nome Oscar, que se encontra foragido.

Daquelle furto foram apprehendidos 356 tubos, em poder do capitão Gregorio Amorim, á rua Lêdo n. 18 e 150, com a firma Irmãos Ferrares, á rua Senador Euzebio n. 108.

Esta ultima firma comprára quasi o dobro disso, mas já dissolvera os tubos que faltavam, continuando, no emtanto, as diligencias policiaes, afim de ver se é ainda possivel descobrir a parte restante dos tubos furtados.

Esse material fôra retirado do couraçado "Floriano", que ora se acha no dique fluctuante "Affonso Penna" soffrendo ligeiros reparos, pois, em breve, terá de partir para os portos do norte, em viagem de inspecção e tal como o fez a policia, a Marinha vem de abrir inquerito sobre o caso, tendo recebido a incumbencia de presidir o feito, o commandante Moraes Rego, que, hontem, a bordo daquelle couraçado tomou já os depoimentos de varios marinheiros da guarnição.

Movimento geral dos Studios da Tiffany-Stahl

O QUE FAZEM AS SUAS ESTRELLAS — O QUE PREPARAM OS SEUS DIRECTORES — O PROGRAMMA SERRADOR E AS PROXIMAS ESTRÉAS

O departamento de titulos informa que foram mudados os nomes dos seguintes films: "The Girl Who Came Back" para "Whispering Winds" e "Reputation" para "My Lady's Past".

Dentro de algumas semanas mais serão trocados os seguintes nomes: "Squads Right" e "Life".

—— A imprensa de Hollywood, a capital do cinema, recebeu de muito agrado o film da Tiffany-Stahl, "Te Man In Hobbles", de que são protagonistas os conhecidos artistas Lila Lee e John Harron. Conduzvam este sympathico casal, Lucien Littlefield, Sunshine Hart e Edward Nugent.

George Archainbaud tem sido muito felicitado pelas palavras de elogios que os jornaes lhe fazem pela bella direcção empregada no film.

—— Alberta Vaughn, uma das mais interessantes artistas da serem muda, que fez uma série longa de films em duas partes — "As aventuras da telephonista" — está presentemente posando para a Tiffany-Stahl.

Não fazem muitas semanas, esteve ella em Nova York, onde fôra apparecer em algumas scenas de rua para a producção "Molly and Me", onde os fans vão encontrar reunidos num excellente elenco os artistas: Belle Bennett e Joe E. Brwon.

—— Patsy Ruth Miller e Malcolm Mac Gregor, de quem não precisamos falar muito, pelas multiplas interpretações em que apparecem mensalmente, formam o casal de jovens enamorados de "Whispering Winds", que tem, num difficil quanto excellente desempenho o nome glorioso de Eve Southern.

James Flood é o director e, recentemente, entrevistado, confessou não ter ha muito tempo, material tão interessante como este que agora se apresenta em suas mãos. Patsy Ruth Miller tem visto a sua popularidade augmentar de mez para mez. Agora, no anno findo, viu-se cercada dos elogios unanimes da imprensa de Nova York por causa da extraordinaria interpretação que déra ao film "Marriage by contract".

—— Conway Tearle — recordam-se os leitores dos seus bons films, como "A duqueza de Lanfilms, como "A duqueza de Lanbram-se como era querido por todos os admiradores da arte das sombras? Depois de alguns annos de reclusão, vae apparecer em uma grande producção da Tiffany-Stahl, segundo se annuncia nos studios da empresa, em Hollywood.

"Zeppelin" será a super-producção da Tiffany, sobre o thema da aviação e que será dirigida por Reginald Barker. No mesmo elenco veremos, ainda, Claire Windsor e Larry Kent. Ambos tem nome e ambos gozam de prestigio entre os fans. Claire, no seu contrato da First National, ha dois annos, manteve viva a admiração e o interesse dos seus admiradores em seu trabalho, Larry, apesar de muito novo, já appareceu em "Espinhos de amor", tambem da First National e que serviu para o consagrar um dos mais sympathicos galãs da téla.

O symbolismo historico de "A Dansa Rubra"

ONDE SE DESCOBRE QUE "TASIA", A MULHER DE FOGO, DAS DANSAS PHANTASTICAS E LOUCAS, INTERPRETADA POR DOLORES DEL RIO, TEM CERTA ANALOGIA COM A GRAN-DUQUEZA ANDRÉA VLADIMIRROVICH, ESPOSA MORGANATICA DO ULTIMO CZAR DA RUSSIA

Foi já ha tempos que a imprensa européa se occupou largamente da grande duqueza Vladimirrovich, da Russia, que por essa occasião resolveu voltar aos palcos, onde, havia muitos annos, conquistára fartos louros como dansarina. E foi então notoria a coincidencia de, quando isso succedia, Raoul Walsh estar precisamente iniciando, nos "studios" da Fox, a direcção de seu film-gigante "A dansa rubra", no qual Dolores del Rio desempenhou um papel estranhamente identico ao da vida dessa celebrada gran-duqueza.

Expliquemos, porém, as razões do que acima expomos:

Na nova producção do laureado director de "Sangue por gloria", Dolores del Rio representa "Tasia", uma joven russa sem posição social mas de excepcional intelligencia e rozoável educação, a quem seu pae, um apostolo da emancipação do povo, ensinou a dansar.

Devido a um encontro fortuito, essa joven, tyrannizada, trava conhecimento com o gran-duque Eugenio (Charles Farrell), pertencente á mais alta nobreza, que descende dos Romanoff, e do qual a camponeza se enamora.

Por imposição do czar Nicolau, baseada em razões de Estado, o sympathico e romantico gran-duque, que retribue não menos fervoroso affecto a Tasia, vê-se obrigado a casar com uma princeza a quem, naturalmente, não ama. Vem a revolução e, durante essa convulsão social e politica que estarreceu o mundo, a dansarina, já então no apogeu artistico e ao serviço dos revolucionarios, converte-se no idolo de Moscou. Devotada ao extremo da paixão e arrostando os maiores perigos, consegue salvar seu aristocratico amante das garras dos bolcheviques e foge com elle para longinquas terras, onde Tasia, a dansarina, e Eugenio, o principe, unem seus destinos e alcançam, emfim, a felicidade.

Consideremos agora a notavel semelhança que existe entre esse romance de "Tasia" e o da gran-duqueza Andréa Vladimirovich, antes afamada dansarina russa que logrou casar-se, não com um gran-duque mas sim com o proprio czar, de quem foi esposa morganatica.

Assim como a de "Tasia", em "A dansa rubra", sua origem foi humilde, muito accidentada e alheia á nobreza — e da mesma fórma foi esta educada num ambiente intellectual. Chama-se verdadeiramente: Mathilde Ksheshinka, e é filha de um homem que depois se tornou grande na arte, desempenhando, nos tempos de esplendor da côrte russa, as funcções de director de baile da Opera Imperial de San Petersburg.

Na edade de 8 annos, já era ella alumna da Escola Imperial de Baile, onde, desde logo, evidenciou notavel talento. Devido ás suas prodigiosas interpretações da dansa classica e á sua deslumbrante formosura, se tornou a primeira bailarina da Opera, aos 17 annos de edade. E jamais teria conhecido pessoalmente o czar, não obstante a grande fama que adquirira, se não se tivesse dado a simples casualidade de ir em "tournée" a Varsovia, durante as festividades que ali se realizaram, com toda a pompa, por esse tempo.

O principe herdeiro da coroa, Nicolau Alexandrovich Romanoff, que então contava 20 annos, compareceu em Varsovia, num espectaculo de gala, da "tournée", dado em sua honra, e logo ficou encantado pela arte classica e formosura fascinante que della irradiava. No primeiro intervallo, o principe mandou chamal-a ao camarote imperial, afim de conceder-lhe a graça de suas felicitações. E a tal ponto ambos se esqueceram das conveniencias e do que os rodeava, que o publico, educado e soffredor, esperou mais de meia hora que o panno subisse para a representação do segundo acto da opera "Gioconda".

O effeito foi quasi instantaneo. Nicolau apaixonára-se perdidamente pela divina Mathilde.

Pondo-se de accordo com seu tio, o gran-duque Constantino, o ultimo da dynastia dos Romanoff installou sua idolatrada dansarina num palacio proximo á residencia daquelle, onde acudia com desusada frequencia, sob pretexto de visita familiar.

Este romance de amor, durante o qual Mathilde continuou desfrutando a adoração das élites e do povo moscovita, teve como frutos dois filhos... E o czarevich continuamente dizia a seu tio que tarde ou cedo viria a casar com essa mulher eleita de seu coração.

Veiu interromper o idyllio qualquer espião que informou o czar Alexandre III, pae de Nicolau, o qual, immediatamente, ordenou a seu filho que abandonasse a bailarina e contraisse nupcias com a princeza Alice de Hesse. O czarevich negou-se em absoluto e teve uma terrivel altercação com o velho czar, o que acarretou a este ultimo uma grave enfermidade. E emquanto Alexandre III se achava prostrado no leito, Nicolau fugia com Mathilde Ksheshinska para uma aldeia proxima de San Petersburg, e ali, com assistencia de seu parente, o gran-duque Constantino, casava morganaticamente com a dansarina.

O herdeiro da coróa achava-se inteiramente disposto a renunciar ao throno, desde que se mantinha com disposição firme, inabalavel, de viver com sua clandestina esposa no desterro. Mais tarde, porém, prevaleceram os meios conciliatorios dos ministros e dos cortezãos, e o czar permittiu então que seu filho regressasse á côrte, acompanhado, de longe, pela mulher que o monarcha suppunha ainda sua amante, e á qual concedia, por graça imperial, o titulo de gran-duqueza Andréa Vladimirovich. Mas dentro em breve, Alexandre III obrigava seu filho a realizar uma viagem por diversas nações do globo, alimentando a esperança de que a paixão do czarevich pela bailarina se fosse entretanto, extinguindo paulatinamente.

Tudo, porém, tem seu reverso e, por isso, tudo resultou ao contrario dos planos do czar. Quando Nicolau regressou, seu amor pela divina Mathilde era mais intenso, mais avassalador que nunca. Insistiu novamente o czar no seu casamento com a princeza Alice, confessando-lhe então seu filho que já havia casado ha muito...

A Santo Sinodo mostrou-se complacente... annullando o matrimonio. Amargurado, o czarevich correu a consultar a sua amada, mas esta, sacrificando o verdadeiro amor que lhe consagrava, aconselhou-o a que acatasse as ordens do imperador seu pae, uma vez que elle não pertencia a si mesmo mas sim á sua grande patria...

Nicolau, evidenciando essa debilidade de caracter que mais tarde lhe havia de custar o throno e até a propria vida, submetteu-se... Porém, ainda depois do seu casamento com a princeza Alice de Hesse, que foi czarina da Russia, visitava assiduamente a gran-duqueza Vladimirovich e esta exercia sobre seus actos maior influencia que sua real consorte...

Quando por morte de Alexandre III, Nicolau II subiu ao throno, a gran-duqueza era considerada como uma das mais poderosas czarinas de todas as Russias...

Por intermedio do gran-duque Constantino, o novo czar foi prodigo até ao extremo, para com ella e seus dois filhos, a quem mandava entregar tanto como a somma annual equivalente á "insignificancia" de 300 mil dollares, para sua manutenção... Mas quando o Terror Vermelho invadiu a pobre Russia, a gran-duqueza Vladimirovich, nobre e poderosa, adulada pela côrte e pelo mundo artistico, que lhe atapetara de louros e ouro os degráos da celebridade e da nobresa, não poude salvar seu augusto amante da onda de sangue que cobriu os Romanoff, a Russia inteira, tal como o fez Dolores del Rio em "A dansa rubra".

Conseguiu, sim — e não foi pouco — escapar milagrosamente á tremenda vingança dos bolcheviques, e mais tarde, refugiada noutro paiz, veiu a casar com o gran-duque Sergio... Sua grande fortuna não tardou, porém, em desapparecer, e, depois de lutar desesperadamente, sem exito apreciavel, para recuperar parte della, em Monte Carlo, abandonou seu palacete na Cote d'Azur, seus haveres, suas joias e até seus titulos de pergaminho falso, tão falso como a propria vida, e voltou ao theatro, á simplicidade de hontem, onde e quando se chamava apenas: Mathilde Ksheshinska; onde e quando o publico a elevou á gloria e a chamou "divina"...

Muito a meudo, o que vemos representado na téla, sem que o advinhemos, tem certa analogia com os romances de vidas que desabrocharam em plena humildade, attingiram o apogêu e se queimaram no fulgor da gloria e da fortuna, e feneceram sob a acção tragica dos caprichos do destino...

"A dansa rubra", como vêem, tem, além do seu extraordinario valor artistico, o seu grande symbolismo historico...

Por isso, alguem com dupla razão a denominou:

"Dansa estonteante, symbolica, macabra"...

O que se filma nos Studios da United Artists

NOVIDADES SOBRE OS SEUS ARTISTAS — SEUS DIRECTORES E OS FILMS QUE ESTREAM EM BROADWAY

"Child's Fifth Avenue", um film que tem a belleza de Vilma Banky a illuminal-o e a sympathia de James Hall, passou a chamar-se "This is Heaven". Alfred Santell é o director e Lucien Littlefield e Fritzy Ridgway tomam parte no elenco.

—— Norma Talmadge terá como director do seu proximo film a George Fitzmaurice, bastante conhecido dos fans e que para a United Artists já dirigiu "A noite de amor", um dos mais bellos e sempre lembrados trabalhos de Vilma Banky e Ronald Colman.

—— Acaba de estréar em Los Angeles e Hollywood o film de David Griffith — "Lady of Pavements". As criticas são unanimes em considerar esta obra do mestre dos mestres um dos mais formidaveis trabalhos já apresentados na téla. Lupe Velez, William Boyd, Jetta Goudal e George Fawcett apparecem no elenco.

—— Harry Richman, artista muito popular nos palcos de Nova York, interpretará para a United Artists o film "Say it with music". Mal termine elle um dos seus contratos theatraes deverá partir para Hollywood, onde, nos studios da United Artists, dará inicio aos trabalhos de pose.

Alan Crosland será o director e C. Gardener Sullivan fará a adaptação cinematographica.

—— Edwin Carewe participou á imprensa que levará sómente cinco mezes na confecção de "Evangeline", o proximo film de Dolores del Rio.

Caso não succeda qualquer imprevisto será esse o tempo gasto em filmagem, havendo innumeras locações. Dolores será coadjuvada por John Holland, Roland Drew, Paul Mac Allister, Lawrence Grant, James Marcus e Alec B. Francis.

—— Broadway, o maior centro cinematographico e theatral dos Estados Unidos, está actualmente assistindo á passagem de "The Rescue", primeiro film que Ronald Colman pósa ao lado de Lily Damita.

Herbert Brenon é o director e delle lembra-se muito bem o publico do successo que foi "Lagrimas de homem". Desta vez renovou ainda o grande director o seu valor e os conhecimentos que sempre offerece aos seus admiradores em obras de vulto da cinematographia.

—— Em França, onde Constance Talmadge pósa para "Venus", um film da United Artists, vem-nos a noticia de que já se acham terminados os trabalhos de filmagem. Leonce Perrett é o director desta producção européa, onde a graça e a belleza yankee de Connie Talmadge serão apreciadas.

"Anna Karenina" não é apenas um exito da Metro-Goldwyn-Mayer. E' tambem a vibração maxima da sensibilidade de Greta Garbo e John Gilbert

Está mais que justificada a ansiedade do nosso publico pela visão desse film Metro-Goldwyn-Mayer, cuja excellente e muito justa publicidade já se está fazendo sentir com toda a pujança de rumores que caracterizam os grandes acontecimentos: "Anna Karenina".

Justifica-se plenamente a ansiedade da nossa platéa pelas bellezas e pelos predicados desse film extraordinario, versão magistralmente realizada mediante o texto do famoso romance de Leon Tolstoi, não unicamente pelo facto de ser um film que a Metro-Goldwyn-Mayer apresentou ao publico como um dos seus mais primorosos lavores, mas tambem por ser uma obra em cujo desenvolvimento eivado de emoções e de instantes magnificamente construidos pela direcção de Edmund Goulding, sempre precisa, equilibrada e intelligente, está a sensibilidade de Greta Garbo, "exquise", esplendida de expressão e sinceridade, e a presença desse artista que dispensa novos commentarios e adjectivos, porque já é o favorito de todas as platéas e de todos os "fans": John Gilbert.

Greta Garbo e John Gilbert. Dois "bright light names", que seduzem multidões, em qualquer parte do mundo. Dois nomes que entraram para a posteridade do cinema desde a arte inesquecivel de "A carne e o diabo", e que, mais grandiosa e forte, ainda, está em "Anna Karenina" — porque ha mais opportunidades neste film para a exteriorisação de momentos mais intensos de dramaticidade, de uma significação menos pesada, menos dubia, e muito mais envolvente e humana do que naquelle film vasado da obra de Sudermann.

A trama de "Anna Karenina", é mais humana, mais commovente, mais dramatica e enternecedora do que "A carne e o diabo". E' por isso a sensibilidade de Greta Garbo, numa interpretação que a firmará como uma das melhores interpretes do écran, encontra em "Anna Karenina", opportunidades para marcar um exito que ficará inapagavel. Greta Garbo em "Anna Karenina", é uma actriz que se tornou toda uma alma, uma paixão sincera e penetrante, para viver a tragedia da vida de uma mulher que, pelo amor, buscou a morte...

E assim tambem é a "chance" de John Gilbert.

"Anna Karenina", que terá notabilissima apresentação, será apresentada provavelmente no dia 11 de março, nessa esplendida e querida casa de espectaculos da Companhia Brasil Cinematographica, o Palacio Theatro.

Dr. Thompson Motta (Chefe de serviço no Hospital São Francisco de Assis). Molestias internas — S. José, 88, sob. Diariamente ás 2 horas - Phones Sul: 1695, C. 2210

"Sally de meus sonhos" e "Chu-Chin-Chou", os proximos films do São José

Uma coróa de louros merece a Fox pela delicada producção que vem de editar: "Sally de meus sonhos", porque não ha duvida nenhuma sobre o valor inspirador de uma historia tão linda como esta, tão cheia da magia das coisas bellas e de sonho como a de Sally — a actrizinha bregeira que encantava os palcos da Broadway e que despertou o coração daquelle joven compositor nas notas suaveis da canção que se popularizou em Nova York — "Sally de meus sonhos". Em nada ella amava o esplendor das gambiarras. Presa de um grande amor pelo compositor, mil vezes preferia a paz de um lar feliz que ás glorias de actriz — o que era o desejo vehemente de sua mãe e o que ia transformando numa tragedia a existencia da pequena. "Sally de meus sonhos", é um romance encantador e Madge Bellamy, Barry Norton "o filhinho da mamãe" e Louise Dresser muito contribuem para isto. E' uma super-producção de luxo da Fox, que o São José apresentará na proxima segunda-feira juntamente com a historia de fantasia oriental distribuida pela United Artist, "Chu-Chin-Chou" que tem Betty Blythe e Herbert Langley nos papeis principaes.

O programma do Mem de Sá

O Cine Mem de Sá, tem em seu cartaz, annunciados para hoje os seguintes films: "Armadilha perfumada", onde vemos o incomparavel Adolphe Menjou, em 9 magnificas partes da Paramount Pictures. Depois, "Cheia de graça", em 7 lindas partes do Programma Mattarazzo. Amanhã, "matinée" a 1 hora.

O programma do Republica

Estão annunciados para hoje no Cine Republica, os seguintes films: "Estudante mendigo", em 8 partes do Programma Urania. Depois, "Dia de sorte", em 7 partes, com Boby Stalh, do Programma Mattarazzo.

Amanhã, "matinée", ás 2 horas.

NO PROXIMO DIA 4 DE MARÇO ESTRÉARÁ NO ELEGANTE ODEON O GRANDIOSO FILM DO PROG. URANIA "RASPUTIN E AS MULHERES"

De ha muito annunciado entre nós e procedido de importante noticiario na imprensa européa será apresentado, finalmente na proxima semana este extraordinario film allemão pelo conhecido "Programma Urania". E o ODEON foi escolhido para colher os primeiros louros desta estupenda obra da cinematographia germanica que tão magistralmente enscenou o celebre director Martin Berger. Antes de, mais uma vez, falarmos sobre o enredo desta pellicula, é conveniente dizermos quem são os seus principaes interpretes. Não podia ter sido mais acertada a escolha dos artistas que completam o elenco de "RASPUTIN E AS MULHERES" e é de justiça fazer-se essa observação pelo facto de ser muito difficil, quasi sempre, encontrar-se interpretes cujo physico se enquadre bem com os personagens que elles devem encarnar. Este foi o caso desta producção. No papel singular da imperatriz Alexandra Feodorovna a quem Nicolau II, seu esposo, chamava "meu raio de sol", apresentar-se-á a genial estrella Diana Karenne cuja semelhança com a tzarina russa se não é perfeita muito pouco ou quasi nada deixa a desejar. Isto no que toca á sua apparencia physica, pois que no jogo de emoções e no desempenho da personalidade em si, de Diana Karenne fica a cavalleiro da menor critica desfavoravel. Alma romantica e profundamente mystica, Alexandra além de esposa exemplar era um coração materno de e talvez por causa incomparavel ternura desse nobre sentimento mais facilmente se deixasse empolgar pela perniciosa influencia do monge negro. Seu intento, fazendo-o familiar de palacio, era grangear para o esposo um amigo fiel e para o filhinho, victima de terrivel molestia hereditaria, a criatura enviada pelo céo para salvar o tzarewitsch da morte, já que a medicina se mostrava impotente para debellar o mal. Se no primeiro caso podemos accusar essa mulher de uma leviandade de ordem politica, cujos effeitos foram totalmente desastrosos, na segunda hypothese é humano silenciarmos ante á atitude heroica e inqualificavel que seu coração tomára para rehaver a saude do unico filho varão que Deus lhe déra como successor futuro no throno dos Romanoff. Ora, são estas difficuldades de interpretação que se divide em situações de chocante contraste as que a celebre estrella cinematographica teve de ladear para dar-nos uma perfeita encarnação da esposa de Nicolau II, como ella viveu durante muitos annos, nos dias lutuosos da guerra russo-japoneza, durante as crises mortaes do pequenino Alexis e finalmente quando nas mãos dos revolucionarios acompanhou o marido e os filhos para destino ignorado e cheio das mais aterradoras previsões. Com os recursos de sua alta intelligencia, Diana Karenne revelou-se a mesma criadora de papeis de destaque, sendo que em "RASPUTIN E AS MULHERES" talvez tenha alcançado o pinaculo de sua carreira artistica.

Falaremos, amanhã, dos outros personagens assim como dos seus interpretes.

Nikolai Malikoff e Alexandra Gorina em "Rasputin e as mulheres"

Em março os admiradores de David Griffit vão apreciar "A luta dos sexos"

O mez de março bate ás portas. Dentro de mais alguns dias ahi o teremos e com elle chegarão os grandes films para o inicio da temporada cinematographica deste anno.

Todos annunciam as maiores producções de que se compõe a sua programmação; os films que, ha muito tempo, vêm enchendo de curiosidade os fans, finalmente serão mostrados e para os que apreciam o cinema principia, novamente, uma época feliz.

A United Artists promette para esse mez a primeira super-producção do seu programma: "A luta dos sexos", em que poderão os fans admirar um trabalho de puro cinema, com interpretações magnificas. Nelle figuram Jean Hersholt, Belle Bennett, Sally O' Neil, William Bakewell, Phyllis Haver, Don Alvarado e outros mais.

E' um film sobre o problema matrimonial, a vida feliz durante algum tempo, a edade perigosa que chega, os olhares tentadores de uma vampira loura e perigosa... e a ruina, a desunião, o escandalo deante dos filhos já crescidos... Estes factos acontecem diariamente, passamos por elle todos nós e em cada familia, em geral, succede um destes dramas.

Griffith pegou este material, soprou-lhe um pouco de arte e o transformou num mais humanos e mais reaes de todos os dramas.

"A luta dos sexos" promette se revestir do mesmo exito entre nós, como succedeu em Nova York, em Chicago e na California, onde ha mais de cinco mezes está sendo exhibido consecutivamente.

Buster Keaton, no Velo

Buster Keaton, o famoso homem que faz rir mas que não ri, apparecerá, hoje, com a sua estupenda figura taciturna e immutavel, na téla do Cinema Velo.

Esse apparecimento se dará em **Marinheiro por encommenda**, uma das suas mais gozadas comedias para a United Artists, um film que vem fazendo successo por todos os cinemas onde tem sido exhibido.

No mesmo programma, o Velo exhibirá "Vultos nocturnos", producção da Metro Goldwyn Mayer, com Lawrence Gray.

John Gilber em "Anna Karenina", não é apenas o elemento amoroso para contrascenar com Greta Garbo

De John Gilbert em "Anna Karenina", sabendo-se que Greta Garbo é, nessa producção, a personagem que dá o nome á obra, e que tem nella a sua maior "perfomanse", não se póde dizer que é um artista que "se limitou a conduzir muito bem a sua parte, de segundo plano".

Não. O trabalho de John Gilbert em "Anna Karenina" tem, mais ou menos, o mesmo vulto do trabalho empolgante, fascinador, de Greta Garbo, que exteriorisa magnificamente todo o caracter que compõe a figura da heroina imaginada pelo genio de Tolstoi.

A responsabilidade de John Gilbert em "Anna Karenina" não é dessas cujo quilate possam pertencer ao das interpretações secundarias.

Greta Garbo e John Gilbert são os interpretes principaes de "Anna Karenina", o que quer dizer que nisso tanto ha uma grande alegria para os "fans" de Greta Garbo, como um contentamento esplendido para as admiradoras de John Gilbert, que é cada vez mais querido, mais amado, e do qual a "Metro-Goldwyn-Mayer" cada vez mais se orgulha, tal como o prova a renovação do fabuloso contrato recentemente elaborado a novos termos, e mediante o qual o inesquecivel interprete de "The Rig Parade" continuará na fabrica do Leão Real Majestade da Téla para muitos e multos outros novos triumphos...

Todo o Rio de Janeiro já está ansioso pela apresentação, que vae ser notavel, brilhantissima, de "Anna Karenina" no Palacio-Theatro.

A apresentação dessa obra "Metro-Goldwyn-Mayer" dirigida por Edmund Goulding, que deve ser citado em qualquer referencia a "Anna Karenina", porque grande parte do valor desse film lindo é devida a elle, será feita, ao que dizem, no dia 11 de março, impreterivelmente.

Xenia Desni, reapparecerá no Gloria

Os que já viram Xenia Desni em "Beijar não é peccado" estão ansiosos para vel-a outra vez e por isso a empresa do Gloria, resolveu satisfazer os innumeros pedidos, fazendo a réprise deste delicioso film, na proxima segunda-feira. Os que não tiveram a opportunidade de aprecial-a, não devem, pois, perder esta optima occasião que se apresenta. E toda essa ansiedade, explica-se, pois Xenia Desni já é considerada a artista predilecta de todas as platéas, não só pelo seu grandioso desempenho, como tambem pela sua fulgurante belleza. "Beijar não é peccado" é um Programma Serrador, com todos os elementos e vantagens para agradar ás mais exigentes platéas.

Lil Dagover em "Labios sellados", do Programma Urania

Lil Dagover, sempre mereceu os mais ardentes applausos, por parte daquelles, que sabem apreciar o valor artistico de que é possuidora.

Mórmente em "Labios sellados" ella apparece divinal, concretizando ainda mais, uma sympathia, que já chega á ser uma adoração. E' que Lil, conta uma série de admiradores, que já a têm como um verdadeiro idolo, por isso mesmo, que em todas as casas, que exhibem os seus films, fazem um successo enorme de bilheteria. Póde-se dizer mesmo, que em "Labios sellados", Lil Dagover alcançou o ponto mais culminante da arte e da gloria.

Neste lindo film do Programma Urania, trabalha tambem Willy Fritsch, um dos artistas mais queridos das platéas européas.

A tomada de contas foi approvada

De accordo com o parecer da primeira Sub-Directoria da Receita Publica o ministro da Fazenda, tendo em vista que foram recolhidos os direitos das mercadorias consideradas extraviadas dos respectivos armazens e levadas as responsabilidades da Companhia Brasileira de Exploração de Portos, mediante transferencia, os volumes accrescidos no balanço effectuado pelo conferente Nestor Cunha, resolveu approvar o acto da Alfandega desta capital, considerado boa a tomada de contas da Compagnie du Port de Rio de Janeiro, de 1910 a 1923.

Duas sortes grandes num só dia!!

Uma dellas já foi paga

Foram hontem vendidas pelo infallivel distribuidor de sortes grandes — "Ao Mundo Loterico" — rua do Ouvidor, 139, sendo o n.º 5.800 premiado com 25:000$000, **hontem mesmo pagos ao sr. Heitor de Oliveira, residente á rua Marquez de São Vicente, 220**, bem como toda a dezena de ns. 5.791 a 5.800, distribuidos dentro de dez felizes envelopes "Mascotte "e o bilhete branco sorteado com os 20:000$ na loteria Federal de hontem, de numero 28.183, que tem no verso o numero vermelho 53.378 contemplado com a sorte grande e que foi tambem vendido dentro de um dos envelopes "Mascotte" no felizardo balcão do "Ao Mundo Loterico". Sem duvida alguma, ali os premios da loteria são sempre dobrados com a ampliação feita naquelle systema, bonificando com 50 "|" no final simples e duplo no proprio numero vermelho e fazendo valer em todos os premios da lista, em geral, a começar depois de amanhã. Hoje — 50:000$ por 20$, meios 10$, fracções 2$ e 300:000$ em 2 premios, sendo um de 200 Contos — inteiros 50$, meios 25$ e fracções a 5$, com direito a mais 10 finaes, além dos finaes da loteria. Amanhã — 200 Contos por 50$, fracções 5$ e 50:000$ por 15$, fracções 1$500, com mais 10 finaes. Sabbado, 1.ª grande loteria Federal, com o systema dos 2 numeros em cada bilhete já ampliado: 200:000$ por 20$, meios 10$, quartos 5$ e fracções a 1$. Sexta-feira proxima — 1.000 Contos de réis por 320$, meios 160$, quartos 80$ e fracções de 16$, tambem com mais 10 finaes da casa.

Nos Clubs

O PROXIMO BAILE DO CLUB DOS DEMOCRATICOS

Não dormiram sobre os louros colhidos com o grandioso baile do Grupo "Só por Anuidade", realizado sabbado ultimo, os intemeratos foliões do "Castello", tanto que para o proximo sabbado já preparam um outro baile magnifico, que, certamente, alcançará o successo dos anteriores.

E' o grupo "Larga o que não é teu" que tomou a peito a festa de agora, isto é, a da noite de 2 de março proximo e "Não ha beiço", que é o secretario desta nova phalange de foliões, já vem tomando todas as providencias para que o grandioso baile seja coisa de deixar saudades a quantos lá forem.

FOI ELEITA A NOVA DIRECTORIA DOS DEMOCRATICOS DE SANTA CRUZ

O querido Club dos Democraticos de Santa Cruz, em sua ultima assembléa, elegeu a sua nova directoria, que ficou assim constituida: presidente, Delmiro Augusto Pinto; vice-presidente, Helande Gonçalves; 1.º secretario, Waldemar C. de Azevedo; 2.º secretario, Plinio Salgado; 1.º thesoureiro, Ismair B. Maia; 2.º, Sebastião Dantas; 1.º procurador, João de Mello; 2.º, Julio Provenzani; 1.º fiscal, Manoel Julio; 2.º, Antonio Gaspar. Conselho fiscal: Waldemiro Motta, Irineu Mendes, João Scratini, João Baptista de Oliveira, Americo Braga, Ildefonso Barbosa, Martinho Coelho, Emilio Villon, Theodorico Santanna, Virgilio de Oliveira, Frederico Moreira, Adolpho Santos e Manoel Rezende.

Presidentes de honra — Capitão Victor Villon e Francisco Mesquita.

Foi decretada a fallencia de Ernesto & Souza

Manoel Maria de Souza, residente nesta capital, credor da firma Ernesto & Souza, estabelecida á rua São Januario n. 224, por promissoria no valor de 4:500$, vencida, protestada e não paga, requereu ao sr. juiz da 3.ª Vara Civel a fallencia da devedora.

Por sentença de hontem foi a mesma decretada, marcando o prazo de 20 dias para habilitação de creditos e designando o dia 25 de março vindouro, para 1.ª assembléa de credores. Foi nomeado syndico o requerente.

Loteria de Minas

A que distribue maior percentagem em premios.

HOJE

200 e 100 CONTOS

num só sorteio por 50$000

Credito para pagamento de differença de vencimentos

O ministro da Fazenda solicitou do presidente do Tribunal de Contas providencias no sentido de ser distribuido ao Thesouro Nacional o credito de 3:600$, para occorrer ao pagamento da differença de vencimentos, no corrente anno, ao fiel interino de pagador da 2ª pagadoria do mesmo Thesouro, José Dias da Costa, que está substituindo o fiel João Teixeira de Carvalho, ora servindo de official de gabinete do ministro.

Insubmissos absolvidos

O Conselho Permanente da 1ª Auditoria da Guerra, em audiencia de hontem, julgou os processos de insubmissão a que respondiam os sorteados: Pery da Costa Souza, Ladislau de Souza, Manoel da Costa Sayão, todos do 1º R. C. D., Mario Vianna e José Leandro de Freitas, ambos do 1º R. I.; Aurelio Herminio Maestrini, do 2º R. I.; João Gomes e José da Silva Pontes, do 3º R. I.; Funio Xavier de Lima, Francisco Leite dos Santos e Domingos Daniel de Castro, todos do 1º G. A. P.; José Torres da Silveira, Antonio Liborio da Costa, do 3º G. A. M., e Adelino Pereira de Novaes do 15º R. C. I., sendo todos absolvidos.

Para prestarem exames de motoristas

Estão sendo chamados para prestarem exames na Inspectoria de Vehiculos, os seguintes candidatos:

Hoje, ás 8 horas:

Candido da Silva, Americo Serva, Flodoardo Rosa, José Gomes Ferreira, Antonio Soares de Almeida, Eulym Fordham Penna, José de Igueiredo, Alfredo, Alfredo Simões Tremoço, Vidal Brito Galvão, Carlos Aguiar.

Prova regulamentar — Antonio de Almeida, José Coelho Moreira, Francisco Boltoni.

Turma supplementar — Lupercio Alves Leite, Francisco Faria, José Coelho, João Lopes Rocha, Manoel Barbosa da Silva.

A's 9 horas — José Fernandes da Rocha Gonçalo dos Santos, Francisoco de Assis Ribeiro, Miguel Archanjo Campanella, Pedro Francisco Wellmann, Benedicto José Martins, Antonio Vieira Rodrigues, Antonio Tertuliano do Carmo, Evaristo Ramos Lopes e Antonio Pereira da Silva.

Prova regulamentar — Antonio Martins, Abel da Costa Mello.

Turma supplementar — José de Oliveira Lago, Alfredo Sarmento da Silva.

Exame de motorneiro:

A's 16 horas — João Patricio, João de Oliveira, Alejandro Garcia Manoel Pereira Dantas, Manoel de Solza Machado, Manoel Rodrigues Martins, Antonio Maria Rodrigues, Antonio Moraes, Antonio de Oliveira e José Barreto.

As folhas que a Prefeitura pagará hoje

Pagam-se, hoje, na Prefeitura, as seguintes folhas de vencimentos: adjuntos de 3.ª classe, de J-Z; titulados da Officina Geral, da garage e Officina Mecanica; da Directoria de Arborização; titulados e operarios do Matadouro (no local), secção maritima; titulados e operarios do Theatro Municipal e pessoal encarregado do serviço de Fomento Agricola.

Exonerações na Armada

O ministro da Marinha, por actos de hontem dispensou o capitão de corveta medico dr. Erasmo da Cunha Lima, do serviço da Directoria do Pessoal, designando para substituil-o o capitão-tenente medico dr. Antonio J. de Mello Nogueira que foi ao mesmo tempo exonerado do cargo de coadjuvante de clinica cirurgica do Hospital Central da Marinha.

Informação Commercial do Brasil

Recebemos mais um numero da revista mensal, intitulada "informação Commercial do Brasil", dirigida pelo sr. Nestor B. Seixas, e tendo como gerente o sr. Arnaldo Telles. Trata-se de uma publicação da maior utilidade para o commercio em geral, unica no genero em todo o paiz, e contendo completo e criterioso serviço de informações sobre as condições, boas ou más de todas as firmas das cidades do interior. Para isso, dispõe aquella revista de agentes especiaes distribuidos por todo o interior do paiz, de fórma a que possa ella offerecer aos seus assignantes noticias exactas. Estas são divulgadas por meio de signaes de um codigo especial, distribuido entre os assignantes. E' assim uma publicação da maior importancia e utilidade para a praça.

A VICTORIA E' VOSSA SE HABILITAR-SE

n'**A DEUSA DA SORTE** realizará, pela Loteria Federal, no dia 2 de março o grande Sorteio Familiar da Garantia da Familia com 55 premios assim distribuidos:

1.º **premio**: Uma, lindissima barata Chevrolet, modelo 1929, equipada e licenciada, no valor de..	8:000$000
2.º **premio**: Um finissimo mobiliario, no valor de	1:500$000
3.º, 4.º e 5.º **premios**: Mercadorias, a escolher, no valor de	1:000$000
50 premios de 80$000, cada um, nos tres ultimos algarismos eguaes aos dos cinco primeiro premios no total de	4:000$000
Total dos premios..	14:500$000

Jogam apenas, os quatro ultimos algarismos!!!

CAUTELAS A' 2$000

Av. Rio Branco, 151 — Telephone Central 1919

José Scardino.

Diario Carioca

ALBERTO BURLE DE FIGUEIREDO
Director-thesoureiro

EXPEDIENTE

27 DE FEVEREIRO DE 1929

Redacção, administração e officinas
RUA ALCINDO GUANABARA, 5
Endereço telegraphico: "DIARIO CARIOCA"
Telephones: Redacção, C. 1559 — Gerencia, C. 0824

ASSIGNATURAS

Para o Brasil:
Anno . . . . 50$000
Semestre . . . 28$000
Para o estrangeiro:
(Paizes da Convenção Postal Americana)
Anno . . . . 70$000
Semestre . . . 40$000
(Paizes da Convenção Postal Universal)
Anno . . . . 140$000
Semestre . . . 75$000
Venda avulsa 200 réis
Interior, 300 réis

Distribuidor: Vicente Perrota.
Cobrador: Lourenço da Costa Amaral
SUCCURSAL, EM S. PAULO
Director: Paulo Duarte.
Rep. Commercial: Octavio Barbosa.
Rua Libero Badaró, n. 6-2º andar — Tel. 2—2210.

Está percorrendo o interior dos Estados de Minas e Rio de Janeiro, a serviço deste jornal, o sr. Carlos Simões.

Está percorrendo a zona da E. F. Paulista e Sorocabana, a serviço deste jornal, o sr. Randolpho Homem de Mello.

Deixou de ser nosso agente de publicidade o sr. Arlindo Prudente.

HOMENS DE ESTADO

Os ultimos jornaes chegados de Paris vêm cheios de notas e detalhes curiosos sobre a grande batalha parlamentar, offerecida pelo sr. Raymond Poincaré, ás forças colligadas das esquerdas, no parlamento francez.

As interpellações eram numerosas e escolhidas com a mais meticulosa tactica politica, de forma a agrupar contra o governo as mais variadas combinações de votos. Proposta a questão de confiança, o presidente do Conselho designou a sessão em que começaria a contra-offensiva. Durante tres dias o sr. Poincaré occupou a tribuna, tendo o seu discurso durado mais de oito horas.

Trata-se de um grande advogado com vasto tirocinio da tribuna judiciaria e politica. Comtudo, os jornaes constatam a surpresa que causou a energia, a perfeição do raciocinio, a vivacidade da replica, a segurança da exposição e, sobretudo, a resistencia ao cansaço, de que deu reiteradas provas esse homem maior de 75 annos.

Como eram numerosas as interpellações e o orador pretendia a todas responder, foram organizados "*dossiers*" separados para cada assumpto. Falando, o sr. Poincaré mal folheava cada memoria, mas immediatamente que passava á outra materia, afastava methodicamente os documentos já utilizados.

O famoso copo dagua esteve sempre ao alcance da mão do sr. Poincaré; mas o presidente do Conselho, apenas, de quando em vez, molhava a beira dos labios, mantendo inalteravel o diapasão da voz, dizendo com impeccavel pronuncia. Mas, a terrivel questão do grande debate era a que se relaciona com o autonomismo da Alsacia. Lá estavam presentes, no hemicyclo, os autonomistas mais ferozes e intrataveis; os communistas apoiam violentamente suas reivindicações. Poincaré aborda a questão com methodo, precisão e clareza. Suas replicas foram contundentes e fulminantes. Na peroração houve um momento verdadeiramente pathetico, quando o chefe do governo francez repetiu, pela terceira vez: "Não! A Alsacia não nos mentiu!"

A Camara inteira levantou-se, num movimento de enthusiasmo patriotico; apenas ficaram sentados e mudos os communistas e quatro autonomistas.

O sr. Dahlet deixou-se arrastar vacilando, mas o sr. Brogly, seu companheiro de bancada, tambem autonomista, subjugado pelo ambiente carregado de vibrações de patriotismo, arvorou a commenda da Legião de Honra e dirigiu-se, commovido até as lagrimas, ao presidente do Conselho, para lhe apertar as mãos. A Camara fez uma bella ovação ao coração de francez reconquistado. O ministerio encerrou o debate conquistando uma estrondosa victoria parlamentar. Os grandes discursos pronunciados e os numerosos episodios verificados na batalha politica foram largamente divulgados por toda a França, constituindo paginas inesqueciveis de educação civica; a palavra dos homens politicos, nos debates contraditorios dos parlamentos, permitte ao francez comprehender e collaborar na felicidade e nos destinos de sua Patria.

* * *

Seria de um evidente máo gosto forçarmos a comparação entre o que se passa no scenario politico da França e os tristes recursos dos nossos homens de governo, em materia de intelligencia, cultura e capacidade moral.

Levemos, em parte, á conta da indole do regimen o lamentavel *deficit* que naquellas materias devemos averbar aos nossos estadistas. Ha, porem, um minimo de bom senso e de grammatica, que poderiamos exigir nos discursos, mensagens e relatorios, o qual é tantas vezes desrespeitado pelos homens que nos governam, dispõem dos nossos destinos, fazem e desfazem neste desgraçado paiz a felicidade publica e privada.

A RELIGIÃO DAS "IRMÃS" DO COLLEGIO DE SION CONTRA A GENTE DE THEATRO!

Não é dos episodios menos consideraveis da nossa vida social este que ahi se commenta, por toda parte: — a atitude das respeitaveis irmãs do Collegio Sion, recusando a internação, remunerada, em tal estabelecimento, de uma filha do actor Procopio Ferreira! Acabo de ler a carta, tão elevada como emotiva, que elle, a proposito, endereçou aos seus collegas, da Casa dos Artistas. E' um grito dalma de pae e um protesto discreto de brasileiro, insolitamente vexado por senhoras estrangeiras, muito estimaveis, sem duvida, mas preconceituosas em excesso.

Com o proceder dagora ellas revertem ao passado, e, em plena republica sul-americana, resuscitam a mentalidade do famoso padre Caffaro, cortezão de Luiz XIV, o qual, em carta ao arcebispo de Paris, datada de maio de 1694, dizia:

— "Estou convencido, depois de haver examinado a materia a fundo, que as razões offerecidas, de uma parte, para excusar o Theatro, são frivolas, emquanto que, doutra parte, são solidas e incontestaveis as razões da Igreja, quando esta põe os comediantes no numero dos a quem recusa o viatico, a menos que reparem o escandalo publico, renunciando á sua profissão."

(V: *Felix Gaiffe, L'ENVERS DU GRAND SIE'CLE*, 4ª ed. 1924, pag. 304, nota 1).

Isto era admissivel numa época em que, dominando o regimen das *tres ordens* — aristocracia, cleresia e burguezia — só as duas primeiras dispunham de prestigio e ditavam leis e costumes, estes, por signal, nem sempre limpos e decentes...

Hoje em dia, porém, e num meio democratico qual o brasileiro, em que nenhuma profissão deshonra nem deslustra, e, em se tratando de um artista a cujos espectaculos concorrem as familias mais escrupulosas, o gesto de repulsa das dirigentes do Collegio Sion orça por verdadeira offensa feita a essas mesmas familias. Pois, que ellas frequentam, sem rebuço, conduzindo mocinhas, os theatros em que actua o citado artista, é certo que nelles nada encontram de immoral, nem de reprehensivel.

Demais, sabe-se, geralmente, que Procopio é dadivoso para obras de caridade, e, assim, presta o melhor dos cultos á religião do Nazareno desse que acolhia a pequenos, e humildes, que não menosprezava os peccadores, que, ao contrario, prégava o amor indistincto do proximo, como basico dos ensinamentos do Alto.

Não atinamos com o motivo que occorra ás senhoras do importante collegio, para justificar a sua mal inspirada recusa.

Talvez seja identico ao que lhes occorreu, ha annos, para explicarem a recusa de "meninas de cor".

Sendo notorio que ellas não admittiam no seu estabelecimento de ensino educandas que na mestiçagem de branco com negro ultrapassassem o que Silva Nunes classificava *tres quartos de sangue*, isto é, não fossem "mulatinhas disfarçadas" — soccorreram-se da desculpa seguinte: — era que aos paes das meninas brancas, ou suppostas taes, repugnava misturar essas suas filhas com as outras, um tanto tisnadas de pelle!

De sorte que, fugindo aos deveres evangelicos de doutrinar os que andam na vereda do erro e de reagir contra os preconceitos deshumanos, ellas confessavam curvar-se a uma erronia e a um preconceito, naturalmente, pelo receio de prejuizos economicos...

Lamentavel fraqueza, incompativel com o exercicio de uma funcção cujos alicerces moraes se encontraram, em todos os tempos, no espirito de sacrificio para victoria dos ideaes do Bem e do Justo..

Actualmente, como outrora, ficam muito mal collocadas perante a sociedade brasileira as responsaveis por uma e por outra atitude.

Repulsando as "meninas de côr", affrontavam ellas uma collectividade em que a mestiçagem é a regra e a pureza de raças a excepção.

Agora, não recebendo, para ministrar o pão do espirito, a filha de um artista que a nossa *elite* social festeja e admira, ellas desconsideram essa *élite*, que é, seguramente, a sustentadora financeira do Collegio.

Quanto aos artistas theatraes (se me permittem, como amigo de todos, um conselho) não se preoccupem demoradamente com o episodio: — o castigo não tardará; mais dia, menos dia, estoirará um escandalo, em o qual estejam involvidos paes de menores educandas de Sion, e, surprehendidas, verificarão aquellas *Irmãs* que não raro as apparencias enganam e nem todos que procuram o seu Collegio, para internar as filhas, estão de pazes perfeitas com a moral familiar.

Quanta gente por ahi existe e pompeia hypocritamente virtudes, que seria indigna de entrada num palco theatral e de intimidade com artistas do estofo do Procopio Ferreira!

EVARISTO DE MORAES

REPRESENTAÇÃO DAS OPINIÕES

A representação das opiniões nos parlamentos é questão definitivamente triumphante, em direito constitucional.

As constituições hodiernas, assim denominadas as elaboradas e as remodeladas, após a guerra, della se occupam para lhe dar feição genuinamente liberal e cercal-a de garantias que impeçam seja illudida na pratica.

No Brasil, a campanha tem sido intensa, na imprensa, em opusculos, em comicios populares, e está, dia a dia, tomando desenvolvimento, infiltrando-se as suas predicas no espirito publico e assim forçando a capitulação dos mais recalcitrantes.

Do campo do idealismo, do terreno das abstracções, já enveredamos pelo das realizações.

Salvo a Bahia, nos demais Estados da Federação, em que, ultimamente, se feriram pleitos eleitoraes, houve eleição de verdade, com respeito ao voto e aos direitos das opposições. Não só os governos não se propuzeram a açambarcar todos os logares, como, quando vencidos, se conformaram com o *veredictum* das urnas. Em Minas e na Parahyba os respectivos presidentes não trepidaram em promover a responsabilidade de funccionarios correligionarios seus, que procuraram fraudar eleições, por differentes modos.

Infelizmente, os situacionistas bahianos não quizeram ir nesta corrente, aliás, depois de ter o sr. Vital Soares, antes de eleito e depois de empossado no cargo de governador, asseverado, com insistencia, que havia de fazer eleições reaes na Bahia, assegurando o mais estricto respeito ao voto e á representação da opposição. Eram pontos de honra do seu programma, declarou-o em *entrevista*, nas palestras e em cartas. Pois, nem uma, nem outra coisa, aliás, a segunda era consequencia da primeira. Desde que resolveu não abrir as urnas, nem mesmo na Capital, é claro que a minoria não se poderia fazer representar.

A imprensa, os correspondentes telegraphicos e pessoas recentemente vindos dali, informam que as actas das secções mais centraes, foram, de vespera, manipuladas, e que, para o interior, seguiram instrucções, determinando até a ordem da collocação dos indicados, inclusive os dois transfugas, mascarados de opposicionistas. Na quasi totalidade dos municipios do interior os candidatos do Partido Democrata não figuram com votação de especie alguma, nem mesmo naquelles de que são filhos e onde gozam de reconhecida influencia. Ora como salientou o eminente sr. Paulo de Frontin, exactamente, no parecer sobre o ultimo pleito senatorial da Bahia, ninguem acredita na validade de uma eleição, em que candidatos de prestigio indiscutivel, e, portanto, candidatos de um partido, com longos annos de existencia e do qual é chefe um homem do valor do sr. Seabra, o maior dos bahianos vivos, alcancem ridicula votação ou passem em branco, até nas cidades mais importantes e populosas.

Não ha prova mais concludente de fraude e de fraude desabusada, que nem sequer procura salvar as apparencias.

Foi o que se verificou na Bahia, na eleição de 3 do corrente, para deputados e senadores estaduaes.

Mas não é proposito nosso, neste momento, analysarmos aquella lastimavel façanha, que em tão angustiosa posição deixou o governador, falho de energia para resistir á intolerancia da *muralha* que o opprime.

O nosso intuito á accentuarmos que o principio de representação das minorias está ganhando terreno no Brasil, tornando-se uma realidade em varios Estados. A atitude da situação bahiana é apenas uma lamentavel excepção, que, aliás, apenas, deixa mal o officialismo, porque todo o paiz reconhece e proclama os sentimentos liberaes e democraticos do grande Estado do norte.

O povo bahiano repelle com justa irritação a estravagante doutrina de que as Constituições devem conter dispositivos garantidores das minorias, mas que os partidos *têm o direito*, senão o *dever*, de burlal-os, empregando todos os meios para apoderar-se da unanimidade das cadeiras nos corpos legislativos.

Condemna elle esta politica caôlha de mystificação, inconciliavel, inteiramente incompativel com as suas gloriosas tradições.

ANTONIO MONIZ

REGENERAÇÃO POLITICA PELO JUDICIARIO

O poder judiciario é, sem duvida nenhuma, em nosso regimen, uma grande força politica. E assim o é, porque sendo um dos orgãos da soberania do Estado, elle se colloca, ás vezes, acima do proprio Estado, de cujos actos é juiz na esphera demarcada pela Constituição.

Acima delle, por conseguinte, só existe de direito uma força que é a propria Constituição.

A esphera de acção judicial no nosso regimen politico abrange toda sorte de conflictos que se elevam, na vida particular dos individuos, como nas relações do proprio Estado.

Na pratica judiciaria, porém, se foi facil encontrar juizes que com erudição e saber resolvessem os conflictos entre particulares, por mais poderosos que fossem, não se tornou, todavia, tão facil escolher homens que tivessem a fibra moral e civica para considerar o Estado, ou qualquer dos seus orgãos, no mesmo pé de egualdade de qualquer outro litigante.

A pratica tem demonstrado que governo e Estado exercem verdadeira fascinação sobre o espirito dos nossos juizes. Domina-os um irreprimivel temor reverencioso.

Explica-se, portanto, a razão pela qual escasseiam, de modo lamentavel, os grandes juizes politicos (no bom sentido) com a visão clara e perfeita da funcção politica do poder judiciario, no desenvolvimento do paiz, ao mesmo tempo que abundam os juizes notaveis pelo saber juridico e que resolvem com erudição as questões de ordem privada.

A processualistica, o direito privado, constituem o grande cabedal dos nossos juizes, despreoccupados, ás mais das vezes, da força de suas decisões sobre a vida social ou politica do paiz.

Ninguem negará que o numero desmedido de actos despoticos, praticados pelos ultimos governos teriam sido inteiramente inutilizados, ou pelo menos diminuidos os seus effeitos, se tivesse havido severa manifestação judiciaria.

Entretanto, a quasi totalidade dos recursos judiciaes contra as violencias, foram denegados. Ahi estão os innumeros "habeas-corpus" contra prisões illegaes que o Supremo Tribunal considerára como "acto discricionario do estado de sitio"; ahi estão os recursos juridicos contra as deportações em massa e contra a inconstitucionalissima reforma da Constituição, repellidas pelo Tribunal e que permittiram ao governo repetir as violencias.

As poucas vezes que o Supremo Tribunal reagiu contra o despotismo, o fez com fraqueza, sem dar ao seu acto a força necessaria para demonstrar que agia soberanamente. Concedeu "habeas-corpus" aos presos militares da Casa de Correcção, mas os civis ali permaneceram; garantiu o governo Raul Fernandes, no Estado do Rio, e pouco depois reconhecia a força do executivo sobre um accordão seu.

Se possuissemos um poder judiciario forte, não teriamos assistido á degradação completa das liberdades individuaes, e as leis sceleradas não se teriam succedido num crescendo tão assustador. As primeiras tentativas reaccionarias já teriam sido reduzidas a frangalhos.

Esse preconceito, porém, do Estado intangivel e dos governos que não podem ser contrariados, já parece que está passando.

O exemplo vem de São Paulo, pela palavra brilhante e autorizada do proprio Procurador Geral do Estado, ministro Costa Manso.

Dando o seu paracer nos processos das eleições municipaes fraudulentas, esse grande juiz acaba de traçar com vigor extraordinario, o papel da justiça, deante da politica, e, fazendo-o com coragem digna de applausos, colloca o poder judiciario na altura em que se deve manter deante dos outros orgãos da soberania nacional.

Encontra-se no seu parecer a visão do grande juiz politico. Como procurador do Estado não se sente forçado, como tantos outros, a manter a sua solidariedade com a politica fraudulenta de São Paulo, como orgão do Ministerio Publico, embora de confiança do governo, não se acha, moralmente, ligado á politica official, nem mesmo obrigado a evitar que ella seja desprestigiada. Não. O grande juiz rompe com os fortes, com os que dominam pelo poder e pelo dinheiro, e é o primeiro a desprestigiar, com a sua acção serena e energica, os que exercem mandatos politicos conferidos pela fraude e pela violencia.

O eminente juiz é senhor de sua missão e conhece o alcance de uma decisão judiciaria. "A regeneração dos nossos costumes politicos está na alçada da Egregia Camara", — diz elle. "Se forem inflexivelmente annulladas as eleições fraudulentas, mandando se repetir, uma, duas, dez vezes, o processo eleitoral até que as mesas procedam com lisura, ninguem mais se atreverá a violar tão abertamente a lei."

Infelizmente homens como esse surgem raramente, entre nós. Se tivessemos meia duzia de juizes como Costa Manso não teriamos chegado ao estado de degradação politica em que nos encontramos. Em todo caso, um sempre serve... pelo menos de exemplo.

H. Z.

TOPICOS DO "DIARIO"

O TEMPO

BOLETIM DA DIRECTORIA DE METEOROLOGIA

Previsões para o periodo de 18 horas de hontem ás 18 horas de hoje

Districto Federal e Nictheroy — Tempo, bom, passando a instavel já sujeito a chuvas e trovoadas. Temperatura: manter-se-á elevada. Ventos: variaveis e frescos.

Estado do Rio de Janeiro — Tempo: bom, passando a instavel já sujeito a chuvas e trovoadas salvo a léste onde será bom. Temperatura manter-se-á elevada.

Estados do Sul — Tempo: instavel, chuvas e trovoadas esparsas. Temperatura: em ascensão. Ventos: variaveis, sujeitos a rajadas.

Entravando a acção da justiça — O sr. ministro da Guerra, parece, não se interessa muito pela parte do Exercito que não se "interessou" pela "divida fluctuante", nem pelos presos que se encontram nas fortalezas cumprindo pena imposta pelo Supremo Tribunal Federal.

Até ahi, vá lá. O sr. Sezefredo Passos é de uma insensibilidade digna de nota e parece que desde que subiu á pasta da Guerra soffreu amputação de certas qualidades que diziam existir na sua pessoa. Tudo isso passa... mas o que não se comprehende é que s. ex. mostre um desprezo tão grande pelo Supremo Tribunal que nem ao menos se lembre de responder aos officios que, certo, lhe dirige.

E' o caso dos presos politicos que se encontram nas fortalezas. A secretaria do Supremo Tribunal aguarda, ha mais de quinze dias, uma resposta do ministro, com a relação dos presos que se encontram á disposição da justiça federal em virtude de condemnação no processo da revolução de S. Paulo, e s. ex. não dá a menor satisfação, nem sequer acusa o recebimento do officio.

A causa dessa demora?

E' difficil responder com segurança, mas não errará talvez, quem adeantar que é porque a secretaria aguarda apenas essa resposta para fazer as intimações de direito e proseguir no andamento desse morosissimo processo.

Seria o caso de tomar-se uma providencia mais energica contra a autoridade administrativa que perturba de maneira tão revoltante o andamento dos processos judiciaes.

O monumento "mégalista" — Inaugurou-se, em S. Paulo, um monumento á memoria dos officiaes e praças que morreram em defesa da famigerada "legalidade".

Felizmente para esses officiaes e praças, não morreu na refrega nenhum "general de mãos limpas"... porque, se houvesse, por excesso de azar, morrido algum, ficariam as pobres victimas da "mégalidade", misturadas com estes, o que não seria muito honroso, mesmo depois da morte. O idealizador do monumento teve naturalmente vergonha de incluir no trabalho o busto do grande estrategista do Cattete, alma de toda aquella carnificina e que, se não morreu physicamente, ficou moralmente morto. Foi pena! Um monumento "mégalista", sem o grande heroe desconhecido, é uma obra evidentemente incompleta e contraria á verdade historica.

O match da successão maranhense — Principiou já a effervescencia em torno da successão do sr. Magalhães de Almeida na cadeira governamental do Maranhão.

O primeiro nome falado, sem intenção pilherica — é bom frisar, — foi o do sr. Humberto de Campos. O brilhante escriptor entrou com certa superioridade de força e audacia no match dos candidatos á mais alta investidura politica de sua terra. Mas, antes de concluida a prova preliminar, saiu do jogo, talvez para evitar algum golpe fatal... (Comtudo, deveria ser uma pagina das mais originaes e curiosas a plataforma administrativa do sobrinho do conselheiro XX).

Falou-se, depois, no sr. Domingos Barbosa, só porque esse vigoroso congressista embarcou na aventura de uma viagem a São Luiz e, ao chegar ali, lançou entrevista com referencia demasiado optimista sobre o governo do sr. Magalhães de Almeida. Foi explicito s. ex.: affirmou que o actual presidente do Maranhão não precisava de successor, porque não havia no Estado ninguem que o egualasse. (Isto talvez com o desejo de que, pagando generosamente a lisonja, o commandante Almeida, commovidamente, lhe respondesse: — "Não, Mundico, você será um digno substituto meu"). Mas o sr. Barbosa fracassou repentinamente tambem, sem duvida porque o seu volume physico não conseguisse a agilidade exigida pelo jogo.

Outro nome surge agora. E' o do sr. Basilio Torreão Franco de Sá — figura essencialmente provinciana — o qual exerce, hoje em dia, as funcções de secretario da Fazenda, do Estado. Diz-se que é um bom cidadão, e goza da absoluta confiança do sr. Magalhães de Almeida. Haverá possibilidades desse player desconhecido vasar o goal?

Os debates do jury — Uma das innovações da lei processual que reformou o Tribunal do Jury consistiu na limitação do tempo para serem produzidas a accusação e a defesa, ficando, porém, permittido ao conselho de sentença consentir na prorogação desse tempo.

O resultado é que fica o Tribunal popular com o arbitrio de conceder ou negar as prorogações, fazendo, multas vezes, verdadeiros disparates.

Evidentemente deve haver uma limitação legal que ponha termo ao abusivo systema dos nossos antigos oradores do jury que costumavam derramar a sua erudição sobre o Tribunal de maneira inconveniente sem resultado pratico algum.

A pratica tem demonstrado o inconveniente de attribuir-se completo arbitrio na concessão dessas prorogações, nem sempre utilizado com criterio pelo Tribunal popular.

Seria o caso de alargar um pouco o prazo fixado pela lei ou pelo menos usar de mais liberalidade quando são muitos os accusadores ou defensores.

E' um ponto do Codigo que convem ser retocado de accordo com os ensinamentos da pratica.

O senador Caiado e o "braço-forte" — O sr. Washington Luis, num movimento de liberalismo bem contrario á sua indole, resolveu interromper, em Goyaz, a longa série de presidentes Caiados ou pseudonymos de Caiados, e impoz a candidatura do sr. Alfredo de Moraes á truculenta chefia incontrastavel do velho chefe da mais antiga e atrabiliaria oligarchia regional, ainda de pé, em todo este vasto Brasil.

O senador aceitou, evidentemente forçado, a solução, para elle ruinosa, que o presidente da Republica deu ao caso da successão; mas parece já estar arrependido de não haver tentado uma resistencia mais energica, tanto receia algum prurido de independencia por parte do futuro presidente do Estado.

E não vê a inutilidade de certas atitudes contrarias aos elementos de prestigio em Goyaz, que, arredados de s. s., por discordarem dos seus processos violentos de fazer politica, não vêem, entretanto, com máos olhos a candidatura do sr. Alfredo de Moraes, homem mais civilizado e culto, incapaz, por isso mesmo, de praticar os absurdos, que a brutalidade do partidarismo oligarchico exige dos seus escolhidos para os supremos postos politicos.

Dahi as tentativas que o velho oligarcha está a fazer para amedrontrar o futuro presidente, dahi a multiplicação das violencias no sudoéste do Estado, onde o prestigio do caiadismo é precario.

Se o sr. Moraes preferir, de verdade, seguir a escola de Antonio Carlos, Getulio Vargas e João Pessôa, terá, inevitavelmente, de enfrentar as mais desesperadas resistencias do senador Caiado e da sua numerosa familia.

Resta saber, porém, se o candidato do sr. Washington Luis tem energia bastante para isso.

A febre amarella — Continuam a surgir, nesta capital, casos de febre amarella. Ainda não se confirmou o diagnostico. Em todo caso, a simples possibilidade de se confirmar a existencia do terrivel flagello, é um motivo de justa inquietação.

Já mais de uma vez fizemos justiça á administração do Departamento de Saude Publica reconhecendo a sua actividade no sentido de dar combate ao mal. O que, porém, todos notam é deficiencia de pessoal e de material. Na administração do grande e inesquecivel Oswaldo Cruz, a cidade era muito menor, isto é, a zona povoada da cidade era inferior a de hoje. Alguns bairros hoje populosissimos, naquella época não existiam; eram grandes mattagaes, inhabitaveis. De fórma que o serviço de expurgo das habitações, em todos os pontos de densidade de população, era rigorosissimo, feito sob a vigilante fiscalização de abalisados scientistas.

Actualmente, o pessoal se esforça por fazer o serviço em condições, mas é evidentemente insufficiente para uma cidade da vastidão da nossa. O material tambem é deficiente. Num paiz em que se gasta dinheiro — e muito — com tanta coisa inutil, não é demais que se gaste numa obra util como a do saneamento da capital da Republica.

Se o numerario de que dispõe o sr. Clementino Fraga não chega para tornar efficiente o serviço, s. s. tem o dever de solicitar providencias ao governo.

Trata-se de um caso de salvação publica. Se em casos de méra cavação, esbanja-se fóra da conta orçamentaria, parece que se justificaria um excesso de despesa para esse fim utilitario.

O que é preciso é que desappareça a febre amarella. Embora não se trate propriamente de um surto epidemico, em todo caso esses casos esporadicos bastam para justificar explorações de natureza commercial, abalando os nossos creditos no estrangeiro.

Representação das minorias — No Paraná, segundo os telegrammas, foi apresentado á Assembléa um projecto de lei de iniciativa governamental, permittindo a representação da minoria naquelle Congresso estadual, pelo systema do voto cumulativo.

Não ha que festejar tal medida. Se alguma coisa houvesse que se registrar á margem desta nova disposição do governo paranaense, seria a lastima que desperta o se haverem acordado tão tarde os dominadores daquelle Estado, de que as minorias politicas do paiz têm direitos assegurados na letra do nosso Codigo politico.

Foi preciso que passassem quarenta annos sobre a implantação do regimen de liberdade em que se assegura o direito de representação no paiz para que alguns poucos governos se apercebessem de que nem só a perseguições e violencias os opposicionistas têm direito, cabendo-lhes tambem o poderem participar da administração, influindo, ao menos, para discutir nas assembléas legislativas.

Os do Paraná, emfim, ainda se lembraram!

E tantos outros sôbas, por esses nossos burgos afóra, que, até hoje, dominando discrecionariamente, fizeram da politica e da administração coisa sua, sem permittir senão que os seus parentes e amigos tenham interferencia em ambas?

Por isso é que ao registro do caso paranaense, não se póde, apesar de tudo, deixar de accrescentar um commentario de satisfação.

A dictadura goyana — Temos largamente debatido aqui o caso revoltante do governo dos Caiado, em Goyaz, relatando as atrocidades, violencias e perseguições que em nome daquella dictadura se fazem contra a população do Estado.

Hoje vem no nosso serviço telegraphico o relato de um appello que o desespero dos goyanos lhes suggeriu formular, dirigindo-se ao presidente da Republica, para referirem as expoliações soffridas, os martyrios experimentados e os supplicios que lhes vêm sendo infligidos pelo agente do governo mandado ao sudoéste do Estado para a obra de compressão sobre os seus adversarios.

Falharia, por certo, a providencia e o appello, perturbando, porventura, os ocios amaveis em que o epicurista magnifico do Rio Negro descansa, embalado aos ares refrescantes da cidade serrana — não conseguiria aquecer para um impeto de arrebatamento o animo presidencial.

Felizes dos goyanos, porém, em cujo seio a magistratura ainda tem uma ponta de independencia e póde a essas horas afflictivas, velar pela segurança delles, amparando-os ao poder de seu sceptro.

O mesmo delegado contra quem pediam providencias ao presidente da Republica, — delegado que é accusado de ladrão de gado, saqueador de casas de commercio, indecoroso portador de autoridade que a punha ao serviço de ambições e odios, acaba de ser responsabilizado pelo Tribunal de Goyaz e vae dar contas á justiça de seus excessos e crimes.

O caiadismo, a cujo serviço elle estava, cujo mandonismo elle representava e, a cujos odios servia, provavelmente, não se melindrará com o registro e com a imprudencia que é tão de suas atitudes ha de continuar no poder asphyxiando o povo que ainda o tolera.

ROMA DOS CESARES... ROMA DE MUSSOLINI...

Benito Mussolini... Uma grande figura, indiscutivelmente, da nossa época! Uma grande figura, de certo modo, sob certos aspectos... Um grande "caso"!

A aventura extraordinaria que é a vida desse genial aventureiro não tem, talvez, precedente na historia. E' uma novella extranhamente movimentada, cheia de imprevistos e de assombros; uma novella meio piccaresca, em certos capitulos, bem ao sabor de novellista italiana, desde Firenzuola até Pittigrilli...

Acompanhemol-a, a espaços, nas suas phases mais expressivas. Durante quinze ou vinte annos, foi elle o agitador avulso, sem finalidades certa, o escorraçado das policias, o eterno deportado.

Cumpria a peregrinação classica dos agitadores á russa, amargando o pão dos trabalhos asperos do exilio, mudando de profissão em cada novo pouso, sapateiro numa aldeia suissa, lenhador na Sicilia, professor nocturno na Belgica, padeiro em Milão, estivador não sei onde... E o instincto petroleiro mal adormecido sob esses disfarces de emergencia, repontando a cada momento para despertar a furia dos policias especialistas em revoluções novellescas.

Os prodromos da guerra encontram-no num posto avançado de combate ás iniquidades e torpesas da sociedade actual, revolucionario consciente, dentro de uma ideologia definida.

Combateu a guerra, á frente de um nucleo de homens de idealismo, até certo momento... Do esforço generoso dessa pleiade de idealistas, sonhadores de um mundo mais humano, em que um miseravel conflicto de cobiças não sacrificasse milhões de vidas, haveria de ser elle o "profiteur". Imaginou a sua grande aventura. Trahiu a bandeira generosa, adheriu á guerra. Depois, na convulsão e no cahos de após guerra, tocaiou a *chance* para se fazer o braço e o cerebro da contra-revolução. E ahi temos a caricatura moderna de Cesar, sonhando a restauração do Imperio de Roma.

Mosqueteiros de Mussolini... (Quem nos dá noticia do rei da Italia?) Mussolini, o vagabundo sonhador, o escorraçado de todos os portos, o socialista de ha 15 annos, tem os seus mosqueteiros...

Os "guardas pessoaes do primeiro ministro" (correspondentes aos "tiras" da nossa 4ª auxiliar?) são os jovens principes de Roma, a flor do patriciado romano. D. Mario de Colonna, "descendente de uma velha familia romana" — diz o telegramma — é o commandante dessa legião de mosqueteiros. Mosqueteiros do Rei? Não. Do plebeu Benito, do aventureiro de audacia infinita, do antigo "socialista" corrido pelos "tiras" internacionaes...

Que extraordinaria aventura, a desse aventureiro de genio, desse cavalheiro de industria da revolução social!

O. DE B.

MUSICA

Gérard d'Houville, chronista do *Figaro*, descreve-nos, no seu folhetim de 28 de janeiro, as vesperaes organizadas por mme. Marty-Zippelins, no Vieux-Colombier.

Essas vesperaes são concertos musicaes para crianças. Realizam-se duas vezes por mez, ás cinco e meia da tarde.

Para ter o leitor idéa real do que sejam essas utilissimas audições, tão facilmente imitaveis, traduzamos a noticia do chronista:

"Ante-hontem, sabbado, 26 de janeiro, ouvimos mme. Germaine Popperie cantar deliciosamente duas melodias de Gounod (sua vóz é lindissima); mme. Marty Zeppelins tocar violino com pureza de sons e estylo absolutamente arrebatadores; tocou o *Printemps*, de Darius Milhaud, e com seus canticos alegres, frescos e verdes esquecemos o frio e a geada. O sr. Roland Manuel explicava ao publico miudo o que iam ouvir: definia, em poucas palavras claras e justas, o talento de Milhaud, esboçava sua obra e, a proposito delle, dava, a seus alumnos ouvintes, algumas noções technicas tão uteis quão claras. Mme. Chailley Bert tocou *Saudades du Brésil*, do mesmo Darius Milhaud, com segurissimo talento e grande senso rythmico. Antes delle, Fernand Ochsé arrebatara o auditorio cantando coisas divertidissimas e pittorescas de Chabrier. Tudo isso breve, facil de ouvir e assimilar, de qualidade perfeita. Emfim, vimos, cortando as audições com imagens, um pequeno film de outrora, de Charlot, onde Charlot, rabequista ambulante, salva uma menina furtada por bohemios e esboça, nessa aventura de miseria, fantasia e piedade, a futura genese do seu recente e admiravel *Cirque*".

Eis como, em terra civilizada, procuram formar o gôsto infantil, criando em torno da criança um ambiente propicio ao desenvolvimento das qualidades nativas, mostrando-lhe o rumo são e curando-a do veneno chamado fox-trot ou tango argentino.

AZALAN

POLITICA PITTORESCA

Conversava-se, ante-hontem, na Secretaria da Camara, sobre a vida atribulada dos politicos do Norte.

— No Sul, a politica é facil... Parece até passa-tempo para gente rica.

O politico tem muitas commodidades, a começar pelas estradas de rodagem e pelos automoveis. Nós, do Norte, temos que varar o sertão em lombo de burro, pousando ao Deus dará... E' por isso que envelhecemos cedo...

Ahi, como o assumpto descambasse para a edade de certos politicos do Sul — começaram, na roda, a revelar a edade de alguns politicos de São Paulo.

Houve logo quem accentuasse o facto de completar o conselheiro Antonio Prado, 90 annos de edade.

— Gloriosa velhice! fez o sr. Fiel Fontes. E accrescentou: — Com quasi um seculo de existencia, ao menos esse democratico não teve medo da chuva e do máo tempo, para pôr o seu prestito na rua...

Falou-se, depois, do sr. Cincinato Braga.

O sr. Alecrim, director geral da Secretaria, fez os seus calculos, baseados em certo episodio de uma temporada em Caxambu', ha muitos annos, e affirmou que o sr. Cincinato devia estar com perto de 70 annos.

(Segundo o nosso archivo, o sr. Cincinato Cesar da Silva Braga nasceu em Piracicaba a 7 de julho de 1864. — Formou-se em direito, em São Paulo, aos 22 annos, em 1836. Completará, assim, 65 annos, no proximo 7 de julho).

Posto no écran, o sr. Cincinato foi analysado, virado pelo avesso, descosido, cosido, assado, e cortado em fatias, amavelmente, sómente para alimentar a conversa, que fizesse esquecer o calor, de 40 gráos á sombra de um ventilador que bezourava acima das cabeças do grupo.

E quizeram saber da razão da velhice verde do sr. Cincinato.

— A mim disseram que elle jamais passou o verão no Rio, disse o sr. Fiel Fontes, esponjando o rosto com o lenço.

— Qual nada! Elle remoçou e pegou novamente o vigor da mocidade, depois que deixou de fumar...

Ahi, o sr. Fiel Fontes annunciou: — Pois eu me sinto remoçado, com o verão passado no Rio e com os tres maços de cigarros que fumo todos os dias...

Verdade é que faço muito exercicio... Faço, todos os dias, pelo menos, duas vezes, o percurso de Copacabana ao centro da cidade... Ah! meu amigo! Eu sou caboclo do sertão!... Commigo é assim!... Distancia para mim não vale nada... O exercicio é a vida... é a mocidade... é ... tudo...

— Deve gastar muito calçado, observou o sr. Alecrim.

—Calçado mesmo não gasto... Mas só em gazolina vae a metade do meu subsidio.

— Em gazolina, como?...

— Então! Como é que você quer que o meu automovel funccione?

MARFORIO

VIDA MUNDANA

CHRONIQUETA

Muitos dos escriptores modernos gostam de ir buscar nas personagens historicas, assumptos para seus livros, peças de theatro, etc.

Correm as bibliothecas, esmiuçam velhos documentos e acabam apresentando ao publico as ultimas novidades sobre Cleopatra ou o numero certo de ataques que tinha, em uma semana, o rei Carlos IX.

* * *

Se alguns desses escriptores, no fim de longos trabalhos apresentam obras mediocres e se nenhum interesse, outros como Sacha Guitry, que bate o "record" nesse genero, fazem coisas interessantissimas.

* * *

"Mozart" de Sacha Guitry é uma verdadeira preciosidade.

Chopin, Madame Recamier, Danton e muitos outros, surgem de quando em vez á luz da ribalta ou então nas livrarias, cintadas com o "Vient de paraitre".

* * *

A familia de Napoleão está agora em moda em Paris.

Tres theatros, ao mesmo tempo se occupam de pessoas intimamente ligadas ao Grande Imperador.

O Theatro Sarah Bernhard tinha no cartaz "L'Aiglon", com Simone e Alcover, o de Port Saint-Martin, "Napoleon IV de Maurice Rostand e o Edouard VII, "Mariette", ou "Comment on ecrit l'histoire".

* * *

Sacha Guitry mostrou mais uma vez o seu espirito adoravel, raro, que fez triumphar "L'Amour Masqué", "Desvié" e muitas outras peças.

Elle incarna a figura de Napoleão III, de maneira magistral.

A peça constitue um dos espectaculos mais interessantes da actual temporada theatral.

* * *

Quem agora está na berlinda e apparece aos olhos do publico com grande frequencia é a princeza Mathilde, sobrinha de Napoleão. Sobre ella já existem uma monographia de Jacques de La Faye, as "Memorias" de Maurice d'Ocagne e um livro do conde Primoli.

Agora, Ferdinand Bac conseguiu [illegible] mais anecdotas sobre a alludida princeza, que passa por ser uma das mulheres de maior espirito de seu tempo.

* * *

O livro de Ferdinand Bac é interessantissimo. Elle conta factos que bem mostram o caracter, a liberdade e o bom humor da princeza Mathilde.

Assim, uma dia ella saiu a passeio com uma senhora, que naturalmente, por se ver na companhia de tão alta personagem, sentia-se na obrigação de falar somente em principes, duques, etc.

E dizia:

"Eu acho que uma princeza de raça não deve fazer isto, etc.", "eu acho que não fica bem a uma princeza ter sentimentos simples" e ainda uma infinidade de phrases idiotas.

Irritada, a princeza Mathilde interrompeu:

— A minha cara amiga julga tambem que não fica bem a uma princeza ter colicas?

* * *

De outra vez, um poeta precioso declarava que só duas circumstancias podiam cortar-lhe a inspiração.

E explicou:

"Quando me annunciam uma mulher que eu não amo mais ou quando chega uma mulher que eu amo".

A princeza exclamou, então:

"Deus seja louvado! Isso não vos deve acontecer muitas vezes, não é?"

* * *

Era grande a sua admiração pelos heroes. Abd el Kader, exilado, foi por ella recebido com todo o respeito.

Mas, ao que parece, o emir cultivava o silencio, de modo que, os convidados e amigos da princeza, gente quasi toda de espirito, começaram a pilheriar em surdina.

"Vós não tendes a sciencia de saber passar as horas de tedio", disse ella.

E continuou:

—Aliás, eu tambem não sei.

Mas, quando se trata de heroes como esse, é preciso saber ouvir, mesmo quando elles não dizem nada.

* * *

Na noite do casamento de sua sobrinha Leticia Napoleão, em Turim, com o duque d'Aosta, cansada pelas cerimonias, tendo supportado longas horas o peso de uma toilette de corte e acabrunhada pelo protocollo, ella se deixou cair numa poltrona e exclamou com toda a força dos pulmões:

— "Ah! decididamente, meus amigos, viva a Republica!"

V. C.

O INCENDIO DO "O IMPARCIAL"

Consta que Mario Bardi já recebeu 80:000$ como resgate do seguro de seu estabelecimento

Mario Bardi

Está já na sua phase decisiva o inquerito a que se procede na delegacia do 5º districto, afim de se apurar as causas do violento incendio que, na madrugada de quarta-feira de cinzas destruiu o predio n. 78, da rua do Passeio, onde o "O Imparcial" tinha as suas installações e, onde, como é do dominio publico, estava situado, numa das alas do andar terreo do edificio, um restaurante de propriedade do italiano Mario B. Bardi.

Emquanto, em cartorio, o delegado Felix Coelho toma os ultimos depoimentos, os peritos preparam o laudo do exame a que procederam nos escombros do predio, sendo certo que é esperado com certa anciedade o resultado desta pericia, já que se levantaram suspeitas de que o sinistro em questão tivesse tido origem criminosa, tanto que, como se sabe foram levantadas sérias accusações contra o citado Bardi.

Ao que consta, porem, embora se não tenha chegado ainda a um resultado positivo, Bardi já recebeu a quantia de 80:000$000, como resgate do seguro em que tinha o seu estabelecimento numa companhia italiana.

Nomeado inspector da Rêde Cearense

O ministro da Viação resolveu nomear, interinamente, o engenheiro José de Caminha Muniz, para exercer o cargo de inspector de linha telegraphica da Rêde Cearense.

MODOS E MODAS

RENDAS

CHRONICA DE CHIFFON

A renda continua a merecer os favores da grande voga.

Não ha vestido "habillé" que não queira ser de renda e o proprio "perié" que era o triumpho da gala nocturna, está cedendo logar aos vestidos de renda sobre fundo de lamé que, sendo menos luxuosos, são no emtanto de effeito talvez mais vaporoso e mais moço.

A preferencia da moda vae ás rendas de seda onde se destacam, sobre um fundo de filó gradeado, os desenhos cheios e nitidos. Sob a sua apparencia de fragilidade estas rendas offerecem grande resistencia e prestam-se á criação de verdadeiros poemas de colorido e de frescor.

A renda branca ou mesmo crême clara é considerada como propria dos vestidos de mais cerimonia, inclusive o vestido de noiva que é de grande chic fazer agora inteiramente de renda. Mais faceis de se usar serão as rendas pretas, beijes, ou azul-noite que constitue a côr da ultima moda. Outra novidade, é o pequeno jaleco, tambem de renda, que acompanha estas toilettes, quer sejam de theatro, de jantar ou de recepção. Destes deliciosos casaquinhos, a nossa gravura nos fornece encantador exemplo.

O modelo 1 é de renda beije sobre fundo de setim do mesmo ton. A saia offerece a originalidade de ser mais comprida atrás e na frente. O corpete é ligeiramente "trapé" ao redor da cintura e o casaco solto se guarnece na frente com uma larga barra de setim "beije".

E' preto o modelo 2, sobre "fourreau" preto cortado na cintura por uma larga tira de setim beije. A saia ligeiramente "en forme" e o jaleco, muito rodado inteiramente de renda.

Para as tardes caniculares do nosso verão não se póde desejar nada mais adequado do que este sonho de transparencia: um vestido de renda ! Ainda bem que a moda favorece as nossas altas tropicaes de temperatura, imaginem se a moda fosse o velludo ? !...

THEATRO

No Carlos Gomes

A COMPANHIA ALDA GARRIDO TEVE A SUA APRESENTAÇAO ADIADA, PARA SEXTA-FEIRA, 1º DE MARÇO

Não mais poderá ser realizada, amanhã, conforme vinha sendo noticiado, e sim depois de amanhã, 1º de março, a apresentação ao publico carioca da novel Companhia Alda Garrido, que irá inaugurar a estação theatral de 1929, no popular Carlos Gomes, a bem situada casa de espectaculos da Empresa Paschoal Segreto. Determinou este ligeiro adiamento a circumstancia de não haverem ficado concluidos, a tempo, os scenarios da burleta-revista "A Dorinha é da fuzarca!", o original do escriptor Gastão Tojeiro, em o qual Alda Garrido, surgirá na defesa de um papel da protagonista, contrascenando com todos os interpretes, entre os quaes, se conta o comico Augusto Annibal, a *soubrete* Olga Louro, a actriz cantora Adriana Noronha, etc. Além da inconclusão dessas scenas, não foi possivel, tambem, ao artista Hippolito Colomb, dar completamente prompta a sua cortina.

Em "A Dorinha é da fuzarca!" haverá, em quadros especiaes, a exhibição de bailados, como haverá, tambem, uma opportunidade de a nossa platéa se deliciar com a musica dos compositores Antonio Lago, Sophonias Dornellas, J. Freitas, Sinhô e João da Gente.

Um grande lyrico que desapparece

MORREU O POETA PORTUGUEZ AUGUSTO GIL

O poeta que Portugal acaba de perder foi um lyrico dos mais expressivos que tem tido aquelle paiz.

Toda a sua obra relembra a mais placida ternura da aldeia portugueza, o encanto ingenuo da alma de além mar, o perfume natural e espontaneo da vida simples. Foi o grande poeta de sua terra.

O seu verso, na fórma como no fundo, pelo seu rythmo, pela sua musica, pelo seu pensamento, trescalava a frescura emotiva da vida singela, fazia-nos sentir um pouco das virtudes accentuadas da raça, dava-nos uma idéa da gente que vive ao sabor do destino. A sua fórma predilecta era a redondilha, ou a quadra singela, pura e cantante. A verdadeira tendencia do poeta era a lyrica popular.

Na sua obra ha livros que ficaram como "Canção das Perdidas", "Alba Plena", "Canto das Cigarras", "Luar de Janeiro", "O Craveiro da Janella", toda uma obra espontanea e delicada.

E tanto é assim que a musica popular fez da maioria de suas quadras motivos de fados e canções que correram terras por conta da musa anonyma das ruas...

No Theatro Trianon

O CARTAZ DA COMPANHIA PROCOPIO FERREIRA

Apesar do successo da comedia *Que culpa tenho eu de ser bonito*, vae ser mudado o cartaz do Trianon.

Teremos ali em scena, depois de amanhã, *Pobre Lucas*, que promette exito egual áquella, pelo que se diz, na caixa do Trianon.

Anniversarios

MARIO NUNES E ODUVALDO VIANNA FIZERAM ANNOS HONTEM

São duas figuras de destaque no meio theatral as dos anniversariantes de hontem.

Mario Nunes é o critico abalisado, o autor e o chronista festejado, que tem a sua vida dedicada ao theatro. Oduvaldo Vianna é o homem de theatro victorioso em toda a linha.

Na pasta da Justiça

Por actos de hontem, o ministro da Justiça resolveu: nomear Zaraida da Graça Autran para exercer o cargo de auxiliar de escripta no Departamento Nacional de Saude Publica emquanto durar o impedimento de Danton Moreira; e, conceder seis mezes de licença, a Emmanuel Eduardo Gaudie Ley, amanuense da Bibliotheca Nacional e á copeira do Hospital Nacional de Psychopathas do Districto Federal, Laurinda de Carvalho Cruz.

SOCIEDADE BRASILEIRA DE AUTORES THEATRAES

VOTO DE SOLIDARIEDADE AO CONSOCIO PROCOPIO FERREIRA

Em sua reunião de hontem, a directoria da Sociedade Brasileira de Autores Theatraes approvou unanimemente o seguinte voto, apresentado pelo director Armando Gonzaga:

"Não é possivel disfarçar a penosa impressão causada pela atitude das superioras do Collegio Sion recusando aceitar como alumna uma innocente menina de seis annos, "por ser filha de actores".

No Brasil não ha privilegios de castas ou estirpes. E é justamente por isso que ainda mais escandaliza a estranha atitude das religiosas do Sion, atitude que chega a ser cruel.

Bem sabemos que essas senhoras estão em sua casa e, como tal, gozam da liberdade que as nossas leis, mais tolerantes do que ellas, lhes facultam na escolha das crianças que devam ou não devam receber em seu estabelecimento.

Mas o facto que nos obriga a esse protesto é de tal modo aberrante dos principios em que se vae educando a nossa gente, que não se pode deixar de examinal-o publicamente, o que tambem é um direito inscripto em nossas leis.

Pretendendo dividir as crianças brasileiras em classes dignas e classes indignas, por motivo da fatalidade de seu nascimento, as directoras do Collegio Sion infringem abertamente o espirito de nossa legislação, que desconhece fóros de nobreza e limita a pena á pessoa do delinquente, além de preparar crianças que estão sob a sua protecção espiritual no sentido inverso da indole da propria religião de Christo.

Mas não é só.

Aceitando mesmo, apenas para argumentar, que o actor seja um individuo completamente perdido no conceito social, nada mais natural e piedoso do que procurar salvar a sua prole. E foi a isso que se recusaram, inexplicavelmente, as directoras do Collegio de Sion, ellas que acham que o actor é uma expressão de infamia no convivio da sociedade.

Dir-se-á que as prudentes irmãs temeram que a pobre criança, com seis annos apenas, já estivesse de tal modo contaminada pelo "mal do theatro", que offerecesse um grave perigo ás educandas do Sion. Mas si é assim, confessam essas senhoras a fragilidade dos ensinamentos ministrados no seu afamado collegio, os quaes não resistiriam á ligeira influencia dos máos costumes de uma criança de seis annos!

Por isso ou por aquillo, entretanto, o que é facto é que as directoras do Collegio Sion se collocaram em situação perfeitamente antipathica.

E é lamentavel que assim o seja, quando até aqui as servas do Senhor, directamente ferido nos seus sentibuição do bem, sempre gozaram das sympathias geraes.

A directoria da S. B. A. T. não pode ser indifferente a esse incidente deploravel, que fere brutal e deshumanamente uma das classes em que se divide o theatro. E como não reconhece autoridade nas directoras do Collegio Sion para estabelecer castas em uma terra, como a' nossa, em que todos são eguaes perante a lei, lança daqui o seu protesto, solidaria com o seu consocio actor Procopio Ferreira, directamente ferido nos seus setntimentos de pae e de cidadão".

No Theatro Lyrico

O SUCCESSO, EM CURITYBA, DA COMPANHIA LYRICA ITALIANA DO THEATRO MUNICIPAL DE S. PAULO

Telegrammas procedentes de Curityba noticiam o successo que está obtendo ali a Companhia Lyrica Italiana, organizada para o Theatro Municipal de São Paulo, onde permaneceu quasi dois mezes, e que no dia 8 de março proximo estréará no nosso Theatro Lyrico. O elenco, como a encenação, os bailados, os coros, a orchestra, têm enchido de enthusiasmo a platéa curitybana. Para a temporada do nosso Lyrico foi aberta uma assignatura de dez recitas, ao preço-base de dez mil réis a poltrona. As dez operas de assignatura serão escolhidas dentre as de successo, das trinta que constituem o repertorio.

SOUZA FILHO
Advogado
Escriptorio: — edificio do cinema "Gloria"—3º andar—Sala 14. — Tel. Central 3659
Residencia: — rua 13 de Maio, 33. Tel. Ipanema 0406.

No Theatro S. José

O CARTAZ DA COMPANHIA DO THEATRO COMICO

Na proxima segunda-feira, a Companhia de Theatro Comico, que está realizando temporada no São José, offerece ao seu publico uma peça nova.

Trata-se da burleta que Miguel Santos escreveu, especialmente, para aquelle elenco — "Braço é Braço", cujos ensaios já estão concluidos, tendo se esmerado nelles o professor Eduardo Vieira.

Em "Braço é Braço", têm actuação os principaes artistas da Companhia de Theatro Comico, sendo de destaque os papeis confiados á Lia Binatti, Manoelino Teixeira, Manoel Durães.

Até domingo, nas sessões de 4.20 e 8.20, representa-se "O' meu irmão, salva-me!", peça comica adaptada por Simões Coelho, na qual sobresaem Lia Binatti, Manoelino Teixeira, Olga Navarro, Dulce de Almeida, e Affonso Stuart.

Dr. Alfredo Herculano
Vias urinarias. Tratamento medico e cirurgico. Av. Rio Branco, 173. Tel. S. 1681 e C. 0883.

No theatro Recreio

A TERCEIRA ETAPA DE "MISS BRASIL"

Vae ser de applausos, no Theatro Recreio, em a noite de sexta-feira proxima, 1º de março, a festa commemorativa das cento e cincoenta representações da revista "Miss Brasil", a melhor producção da parceria Marques Porto-Luiz Peixoto. Será, pois, uma noite de surpresas ao publico do Recreio, entre as quaes, como de maior vulto, teremos a inclusão, nesse original, do quadro politico — "Acarmem!", uma parodia á famosa opera de Bizet. Vão ser seus interpretes: Aracy Cortes, Vicente Celestino, Olympio Bastos, J. Figueiredo, Palitos, Manoel Pêra, Edmundo Maia, J. Mattos, Carlos de Medina e Oscar Cardona.

O ESPECTACULO DE LUIZ IGLEZIAS

O espectaculo do escriptor theatral Luiz Iglesias, realizar-se na proxima segunda-feira, dia 4, com as ultimas representações de "Miss Brasil". Nas duas sessões, a consagrada revista terminará com um acto variado, em que tomarão parte os artistas: Alda Garrido, Augusto Annibal, Manuelino Teixeira, Manoel Durães, Juvenal Fontes (Jeca Tatu'), Pinto Filho, Carmen Dora, Eugenio Noronha, Salvador Paoli, Zulmira Miranda, Luiz Barreira, Ricardo Nemanoff, Raul Gonçalves, Edith Falcão, Arnaldo Coutinho e outros. Na segunda sessão, servirá de cabaratier o revistographo Marques Porto.

Os bilhetes para esta festa já se acham á venda na bilheteria do theatro.

Em Petropolis

A ESTRE'A DA COMPANHIA ROULIEN

Estréa, amanhã, em Petropolis a Companhia Raulien, com a peça *O irresistivel Roberto*.

O elenco foi criteriosamente organizado e reune os seguintes artistas: Angelica Silveira, Armando Rosas, Barbosa Junior, Belmira de Almeida, Branca Arouca, Cordelia Ferreira, Eduardo Arouca, Ferreira Maya, Henrique Fernandes, Henriqueta Rosenwald, Iracema de Alencar, José Rosenkrautz, Julia Alice, Julieta de Almeida, Lygia Sarmento, Mechita Cobus Mendonça Balsemão, Nelson Cardoso, Olga Sucena, Placido Ferreira, Raul Roulien, Tosca Querzé e Zelia Fidalgo. A jazz-orchestra, está sob a direcção do maestro Mark Hermanns, professor do conservatorio de Leipzig.

De São Paulo a companhia seguirá para Petropolis.

Theatro CARLOS GOMES : Empresa Paschoal — Segreto —

Por não terem ficado concluidos alguns scenarios e uma rica cortina da lavra do exhimio artista HYPPOLITO COLOMB, fica transferida para depois de amanhã,

SEXTA-FEIRA —— 1º DE MARÇO —— SEXTA-FEIRA

A's 7 3|4 e 9 3|4

A inauguração da temporada de 1929 com a novel e magnifica Companhia

ALDA GARRIDO

A rainha do theatro

Elenco composto das mais destacadas figuras do nosso theatro ligeiro.

As melhores peças

As melhores montagens.

As melhores bailarinas

Os melhores effeitos de MISE-EN-SCENE

No melhor theatro

Apresentação da nova e engraçadissima burleta-revista do consagrado escriptor GASTÃO TOJEIRO

A Dorinha é da Fuzarca!

com ALDA GARRIDO na protagonista

SÃO 2 ACTOS E 14 QUADROS ESTUPENDOS DE ESPIRITO E DE ALEGRIA, FOCALISANDO USOS E COSTUMES DO NOSSO MEIO AMBIENTE

DELICIOSA MUSICA — MAGISTRAL MONTAGEM

8299
premiados com
CEM CONTOS
na loteria realizada hontem foi vendida na
Casa Rio Branco
á
avenida Rio Branco, 133

VIDA MUNDANA

ANNIVERSARIOS

Fazem annos hoje:

sras. Nilza Madeira de Castro, Jorge Pacheco, Carlota de Albuquerque e Jovita Lacerda; stas. Nair Soares, Gisella de Almeida e Gilda Moreira; srs. dr. Neves da Rocha, João Pereira de Carvalho, Sylvio Junqueira, Leandro Muniz Leal da Motta e o deputado Torquato Moreira.

NOIVADOS

Estão noivos, a sta. Rosalia Fernandes e o sr. João Rodrigues Neves.

— Contractaram casamento a sta. Deolinda de Aguiar e o sr. Germano Bergfeld.

NASCIMENTOS

O sr. e sra. Pedro Fontes Casaes annunciam o nascimento de sua filhinha Heloisa.

DIPLOMACIAS

Pelo "Pan America", regressou hoje, acompanhado de sua familia, o dr. Rubens Ferreira de Mello, que vae assumir o posto de secretario da nossa Embaixada em Washington.

ALMOÇOS

Os amigos e collegas do dr. Ivan Milward Pereira da Silva, offerecem-lhe, amanhã, ás 13 horas, um almoço no Selecto Hotel.

FESTAS

O Fluminense Football Club levará a effeito dentro de alguns dias, uma sessão de cinema.

Será exhibido um film em que são apresentadas partidas de law-tennis, disputadas por campeões da Europa e da America.

— O Gremio 11 de Junho marcou para o mez de março, as seguintes festas: no dia 10, chá-dansante; um concerto litero-musical, no dia 17 e um baile a fantasia no sabbado de Alleluia.

— No Orfeão Portuguez realiza-se no dia 3 de março, mais uma festa offerecida por sua directoria aos associados e exmas. familias, das 19 ás 24 horas.

VIAJANTES

Partiram, hontem, para a Europa, pelo "Andalucia", o barytono dr. Candido de Arruda Botelho e sua esposa, a pianista d. Maria do Carmo Arruda Botelho.

— Partem, hoje, para Caxambu', o sr. Manoel Fontes Garcia e sua exma. familia.

MISSAS

Rezam-se, hoje, as seguintes missas:

Na igreja da Candelaria, ás 9 horas, pela alma de José Retisen.

— Na igreja da Candelaria, ás 9 1|2 horas, pela alma de Carolina Heffer.

—Na igreja de S. Francisco de Paula, ás 11 horas, pela alma de Magdalena Pertile.

—Na igreja do Sagrado Coração de Jesus, ás 9 1|2 horas, pela alma do coronel Ceciliano da Silveira Gusmão.

As proximas festas do Gremio 11 de Junho

Esta querida sociedade, da estação do Riachuelo, já marcou para o mez de março proximo as seguintes festas: chá-dansante para o dia 10, das 20 ás 24 horas; concerto litero-musical, em 17 e um grande baile a fantasia no sabbado da Alleluia.

Em sessão extraordinaria o conselho deliberativo dessa sociedade resolveu, hontem, terça-feira, sobre a suspensão das joias para o mez de março, conforme proposta da directoria, afim de completar o quadro social.

"REVISTA A. E. C."

Está em circulação mais um numero da "Revista da Associação dos Empregados do Rio de Janeiro". Variado, multos artigos de actualidade palpitante, bello serviço de "clichés", a presente edição tem todos os attractivos espirituaes.

O novo engenheiro chefe da Prefeitura

Pelo prefeito do Districto Federal foi nomeado para o cargo de engenheiro chefe da Prefeitura o sr. Edison Junqueira Passos que, já ha quasi um anno, vem occupando interinamente e com muito brilho o posto de subdirector de Viação.

Apesar de muito moço o sr. Edison tem exercido cargos de grandes responsabilidades, como o de professor da Escola Polytechnica; 1.º engenheiro do Prolongamento da E. F. Mossoró; chefe da Linha da E. F. de Goyaz e engenheiro fiscal da Companhia City do Rio de Janeiro, onde sempre desenvolveu a sua actividade, demonstrando em todos elles real competencia e comprovada dedicação.

O engenheiro Edson Junqueira Passos

O seu ultimo trabalho apresentado á Prefeitura o "Caderno de Obrigações", porá ainda mais em destaque o seu nome pela grande utilidade de que o mesmo se reveste, para as municipalidades em geral do Brasil.

O sr. Edison Passos é um dos principaes elementos na organização e execução do grande programma de melhoramentos por que está passando a cidade.

Delphina Candida Machado

Manoel Cardoso Machado Junior, Cinira Machado do Amaral, Claudionor Rufino do Amaral, Amabilia Machado Vianna, Antonio Pereira Vianna e filhos, Zaira Gonçalves Machado e filhos, Geraldina da Silva e Antonio Alexandre da Silva e filhos, summamente penhorados, agradecem a todos que acompanharam os restos mortaes de sua inesquecivel esposa, mãe, sogra e avó, DELPHINA CANDIDA MACHADO, e lhes levaram seu conforto, e de novo os convidam para assistir a missa de 7º dia que mandam rezar pelo eterno descanso de sua alma, hoje, quarta-feira, 27, no altar de N. S. da Conceição, da igreja de S. Francisco de Paula, ás 9 horas, pelo que desde já se confessam agradecidos.

Começam os grandes clubs os preparativos de seus quadros para o proximo campeonato de foot-ball

Aqua-polo

Esta secção foi criada para tratar das gentes e das coisas do polo aquatico indigena.

Mas, cadê water-polo? — perguntará o leitor maldoso...

Essa mesma indagação fazemos nós.

Que elle, esta temporada anda sumido é facto que ninguem contesta.

Diz-se que, hoje, a assembléa da Federação Brasileira do Remo deverá receber o trabalho da commissão nomeada para fazer a redacção final do novo codigo do salutar sport aquatico e, se houver "quorum", dal-o como definitivamente prompto, prompto para a regeneração que seus autores esperam faça elle desse sadio e "valente" exercicio equoreo.

Mas, estamos a entrar em março, com dois mezes apenas para o termino da temporada. Assim, quer nos parecer que até conhecerem os clubs o novo Messias do nosso aqua-polo, até que se escôem os dias indispensaveis para o encerramento das inscripções e até que se possa achar a solução para encaixar em meia duzia de domingos uns trinta ou quarenta encontros, teremos chegado a abril.

E em abril, então, ouviremos novamente o leitor a perguntar maliciosamente:

"Mas, cadê o waterpolo?"

Botafogo F. C.

Hoje, quarta-feira, 27 do corrente, ás 16.30 horas, treinarão dois quadros de amadores do club, para organização do 2º quadro, que representará o club na proxima temporada: Team A — Luiz II, André, Dutra, Burlamaqui, Cicero, Samuel, Henrique, Alkindar, Allemão, Hamilton e Claudionor.

Team B — Neiva, Aragão, Vairão, Diogenes, Ernani, Soares, Edmundo, Baptista, Milanez, Luiz I e Castro.

Reservas: — Germano, Tétê Juju', Braguinha, Paulino, Affonso, Lauro, Rodolpho e demais associados que desejarem disputar pelo club na proxima temporada.

Amanhã, quinta-feira, ás 16.30 horas, no campo do club, o 1º quadro ensaiará rigorosamente contra o de egual categoria do São Christovão A. C., solicitando o Departamento Technico a presença dos amadores seguintes: — Amado, Luiz II, Bibi, Nauta, Orlando, Murillo, Aguiar, Pamplona, Ariza, Luiz III, Rogerio, Almir, Benedicto e Juca.

Companhia de Seguros "Sagres"

Seguros Maritimos, Terrestres e Ferro-Viarios. Capital realizado: 2.000:000$. Incorporadores pp. SOTTO MAIOR & CIA.. Pontualidade nos pagamentos dos sinistros. Directoria: Olyntho Bernardi, Nilo Goulart e A. M. Valente — Rua do Rosario n. 116. Edificio proprio. Telphs. Norte 0026 e 3026.

LIVRARIA ALVES

Livros collegiaes e academicos. — RUA DO OUVIDOR. 166.

Ecôa ainda a derrota soffrida pelo America no Prata

Não nos accusa absolutamente a consciencia da pratica de qualquer injustiça, no exercicio desse ingrato mister de criticar diariamente os acontecimentos sportivos.

Temos applausos sinceros sempre promptos para os clubs e pessoas que lhes fazem jús, por notorias e dignas atitudes.

Ao America, que, pela natureza e circumstancias de sua actual excursão ao Prata, tem merecido nossa censura, com toda a franqueza, não nos move o minimo intuito de animosidade, e tivesse tido elle a felicidade de uma postura digna das exigencias da situação, que lhe foi imposta, não lhe teriamos regateado nossos mais calorosos bravos e apoiados.

Uma coisa, porém, caracteriza nossas atitudes, o não sermos incondicionaes nem na admiração, nem na opposição.

A nós, pouco se nos dá, que fiquemos isolados, em qualquer campanha, como succedeu, agora, no caso vertente, da excursão do America.

Ficamos tranquillos, sendo os unicos, que sentiram verdadeiramente a affronta feita a nosso sport, que não causou mossa á immensa maioria, apesar de terem os proprios jornaes argentinos achado que o golpe desfechado era desairoso para o sport brasileiro.

Não o fizemos por pieguismo, nem por patriotice, mas por um sentimento que não alienamos, por preço nenhum.

O America foi, assim, tendo se levantado contra sua ida, a nossa voz energica e candente.

NAO HA INJUSTIÇA NAS CENSURAS FEITAS A ESSA EXCURSÃO MENOS SPORTIVA DO QUE COMMERCIAL

Arrazamos quantos pretenderam defender-lhe a acção menos sportiva do que commercial.

Previmos seu fracasso, aparando o preparo do chôro, demonstrando que quando se foi daqui, já sabia que se ia defrontar com o seleccionado argentino.

Não tem portanto cabimento nenhum o reparo feito, hontem, por nossos distinctos collegas d'"O Imparcial", dizendo que, agora, todos censuram o America, mas que antes nenhuma voz o censurou..

Reclamamos o direito de reconhecimento de que fomos unoria, contra essa excursão do America.

Não póde haver absolutamente defesa, principalmente se nos dermos ao trabalho de exmiuçar os detalhes desse negocio, o que temos evitado até agora por escrupulos explicaveis.

Sem procedencia são egualmente as observações do telegramma, que adeante transcrevemos, data venia, de nossos confrades de "A Noite":

"BUENOS AIRES, 26 (Do enviado especial d'"A Noite" junto á embaixada do America F. C.) — A renda de domingo foi a 19.000 pesos.

O dr. Henrique Alves, presidente da embaixada do America, não quer jogar sabbado com o combinado argentino visto Oswaldo e Nilo chegarem sómente na vespera do jogo, isto é, sexta-feira, pedindo a transferencia para domingo. Caso não consiga, o America aceitará o convite do Club dos Estudantes de La Plata, indo, então, a Mar del Plata, jogar, domingo, ou então a Montevidéo jogar com o Penarol.

As inamistosas relações do Barracas estão prejudicando muito o exito da nossa "tournée".

Treinamos, hoje, com proveito no campo do Barracas"

Se algumas difficuldades estão sendo oppostas, a ponto de prejudicarem a excursão do America, ellas não podem ter como causa as inamistosas relações do Barracas com as associações.

Desde o começo que se procura estabelecer confusão em torno dessa viagem.

Todo o mundo sabe que, ao reconsiderar, por instantes supplicas do America, sua primeira resolução, a Associação Amateurs Argentina, fel-o, pondo de lado o Barracas e officializando a excursão e declarando desde logo, é preciso frisar, mais uma vez esse detalhe, que o America jogaria as duas primeiras partidas com seleccionados da Associação.

O america foi daqui, aceitanto essas condições, cégo pelos interesses, que o arrastaram a tal desastrada aventura.

Já vê o publico, que o Barracas affastado summariamente não póde estar prejudicando a excursão officializada pela Associação.

Se ha má vontade, essa tem origem em outras causas, que infelizmente serão ainda mais degradantes para nosso sport.

Será que os argentinos o estarão tratando como um hospede, que se intromette pelos olhos a dentro, apesar de tudo?

O tempo responderá.

SOB O CALOR DAS QUINZE HORAS...

UMA ENTREVISTA SERIA COM O FERNANDÃO

Desta vez a coisa é séria de verdade. Ouvimos hontem, á tarde, sob o calor das quinze horas, sentados em uma mesa, a saborear uma legitima laranjada, o conhecido e popular sportman Fernando Gonçalves da Silva.

E é o resultado desta agradabilissima palestra, começada na mesa do Café Central, e finalizada na Galeria Cruzeiro, que vamos passar aos leitores.

QUEM E' FERNANDÃO

Fernando Gonçalves da Silva, o grande Fernandão, é uma criatura amavel, que não leva a sério esta vida, preferindo gozal-a, e que já está um tanto familiarizado com o nosso mundo de leitores.

Socio remido do valoroso Club de Regatas do Flamengo, o nosso entrevistado occupa um logar de destaque na directoria do rubro-negro, ao par de ser, tambem, um dos tres technicos da commissão de football da nossa entidade maxima.

E' uma figura popularissima no nosso meio sportivo, onde desfruta invejavel logar, pela sua competencia e pelo modo leal com que sempre encara as questões footballisticas em que se mette.

Os nossos jogadores querem bem ao Fernandão. E não é atôa esta amizade, pois o nosso bom amigo, pelas suas maneiras distintas e cavalherescas sabe, de verdade, conquistar todos aquelles que delle se approxima.

Se com os homens o Fernandão consegue isto, com as mulheres então... elle não consegue nada, por ser um comportadissimo marido...

Deixemos esta parte ao lado, pois ella não deve agradar muito ao abnegado Flamenguista.

Para finalizar. Fernandão é um amigo daqui, da pontinha da orelha, ou melhor, é o prototypo do amigo egual, sincero e leal.

CANTANDO O JAGUARE'...

Quando encontramos com o Fernando no Café Central, elle estava em companhia de Jaguaré, o valoroso arqueiro vaiscano. Ambos, chupavam por um canudo, uma bem gelada laranjada.

Fomos logo sentando.

E o nosso heroe, ao depois dos comprimentos, falou:

— Tu' não achas que o Jaguaré deve ir lá para o club?...

— Naturalmente que sim, respondemos, ao tempo em que o Jaguaré sorria.

— Eu já disse a elle que o Flamengo recebel-o-á de braços abertos, pois estamos sem o nosso Amado, que não mais jogará... Entretanto, o Jaguaré está firmissimo no Vasco, e não ha meios de fazel-o mudar de idéa...

— Então, Jaguaré, depois de grande déstes para ficar teimoso, retrucamos...

— E' isso, diz o Jaguaré, do Vasco não saio nem rachado... Aquelle é que é o club do meu coração...

— Então, Fernando, vá "cantar" outro, porque com este é que não, violão...

Alguem pagou as laranjadas, e, naturalmente, que não foi nem o Jaguaré, e muito menos o Fernandão.

Nós é que bancamos o coronel, mas como não mettemos prégo sem estôpa... não faz mal. O nosso intuito era outro, como verão os leitores.

FORÇANDO O FERNANDÃO

a falar com sériedade, era o nosso papel. E para tal necessitavamos de muita diplomacia.

Começámos a agir, e após um grande rodeio, tinhamos convencido o homemzinho.

Elle ia nos dar uma entrevista séria sobre o proximo campeonato, sobre as possibilidades do Flamengo, sobre a Amea, e sobre as regatas do Tigre e sobre a excursão do America.

AS POSSIBILIDADES DO FLAMENGO

— Lá em casa, meu amigo, a prata é toda antiga. Não ha nada de novidade, e nós só contamos com aquella meninada boa, de sempre, que pelo Flamengo é capaz dos maiores sacrificios. Não temos um só player novo. E iremos formar os nossos teams com aquella gente que sabe ter alma, que tem coração, e que ama o Flamengo com todas as forças das suas almas. Vamos treinar com grande vontade, com muito maior vontade que nos annos anteriores, pois os nossos rapazes conhecem a responsabilidade que têm sobre os hombros. Emquanto todos os outros clubs vivem catando jogadores, o Flamengo espera que elles lá vão ter... Dahi o não ir ninguem á rua Paysandu', sem ter verdadeiro fanatismo pelo preto e encarnado... Todos os defensores do Flamengo, bem como todos os seus directores, associados e torcidas, possuem nas veias o sangue vermelho e preto... Abra uma veia de qualquer adepto do Flamengo e verás que della correrá um sangue preto e vermelho. Toda gente daquella casa ama aquelle pavilhão sobre tudo mais. E é por isso, que eu confio na figura que o nosso team, sómente com a gente antiga, fará no proximo campeonato. Elles têm vontade, e estão sob a direcção de um grande e competente director: Joaquim Guimarães.

— E qual será o team, Fernandão?

— Nada te posso dizer, por emquanto, tudo depende dos "trainnings", que hoje iniciamos. Só posso adeantar é que não possuimos nenhum jogador novo.

Ficamos animados com as palavras de Fernando Gonçalves da Silva, e quando elle acabou de falar, nós tivemos a certeza de que o pessoal do Flamengo é mesmo differente do dos outros clubs: elles têm um amor todo especial, que quasi não podemos comprehender, pelo rubro negro, demonstrando quando a elle se referem, com palavras de fogo e enthusiasmo, o quão sadio e dignificante é aquella amizade.

Se em todos os clubs houvesse esse amor puro e brilhante que ha no Flamengo, desde os seus directores até os seus torcidas, que belleza não seriam os sports na nossa terra!...

FALANDO SOBRE A AMEA

— Eu te peço licença, meu bom amigo, para não falar neste assumpto. E' uma parte a que não posso e nem me devo referir, por ser membro de uma das suas commissões. Eis de concordar commigo.

Concordamos, fazendo logo est'outra pergunta:

— Quem será o campeão no corrente anno?

— Não sei. Esperemos pelo final do campeonato, tendo eu o palpite que a chegada será entre o Flamengo, Vasco, America, Botafogo, Fluminense, São Christovão, Bangu', Andarahy, Syrio,Villa e Brasil...

AS REGATAS NO "TIGRE"

— Eu acho que foi uma bellissima idéa, esta do Flamengo e do Vasco da Gama mandarem, ao Tigre as suas guarnições.

— Os nossos rapazes farão boa figura, Fernando?

— Eu confio, plenamente, na nossa gente. Creio que o sport nautico brasileiro está, optimamente, representado com estas guarnições que vamos mandar. O embarque delles, não sei se sabes, vae ser notabilissimo, e para tal, é preciso que o "Diario" faça uma bruta propaganda...

A EXCURSÃO DO AMERICA

— E que nos dizes do fracasso do America no jogo de domingo?

— Que vergonha, meu grande amigo, que rata, que fracasso, que desastre para o football brasileiro!... Eu estou penalizado com tamanha brutalidade...

Nós sorrimos.

— Estás rindo de eu chamar brutalidade? Não ria não, que é mesmo uma brutalidade...

E depois, de pequena pausa:

— Antigamente diziam que eu é que era o "calamitoso" nos sports nacionaes... Mas, felizmente, o Carlinhos Gonçalves e você já provaram ao contrario... Calamitoso é o Lais, que aonde vae arraza tudo, até a excursão do pobre America!... Ainda bem.

E estendendo-nos a mão, disse:

— Já falei sobre o que me pediste, e com tal deves te dar por muito contente. Adeus, e vê se me dás, com esta, uma pequena folga... Arranjas outro para servir como prato do dia!...

Federação Brasileira das Sociedades do Remo

PAPEIS DESPACHADOS PELA PRESIDENCIA

FEVEREIRO:

14 — Circular da Confederação Brasileira de Desportos, transmittindo uma communicação da Liga Sportiva Espirito Santense, sobre a filiação de clubs nauticos, contando actualmente com 19 clubs filiados: A' secretaria para expediente aos clubs; circular da C. B. D. transmittindo communicação da Associação Fluminense de Esportes Athleticos, sobre a eliminação de varios amadores: A' secretaria; telegramma do sr. Mauricio Bekenn, communicando não poder servir como juiz na prova classica "Guanabara": Sciente; off. do C. R. Lage, communicando eleição de directoria: Agradeça-se; off. do São Paulo-Rio F. Club, communicando eleição de directoria: Agradeça-se; off. do Club Mendoza de Regatas, communicando eleição de directoria: Agradeça-se.

19 — Carta do sr. Tony Bahia, accusando a communicação de sua eleição para o cargo de membro do Conselho de Julgamentos e declarando que, na fórma do regimento, opta pelo mesmo, renunciando assim o cargo de director de water-polo: A' directoria; off. do C. R. Botafogo, sobre a regata de "Novissimos": A' directoria e á assembléa para a devida autorização; off. do C. R. Guanabara, accusando recebimento de circulares: A' secretaria; off. do C. R. Botafogo, sobre a transferencia de registro do amador Oswaldo Schuback, para o C. Internacional de Regatas: Junte-se ao respectivo processo; off. do C. Natação e Regatas, solicitando inscripção para o amador Carlos Medeiros de Campos: A' secretaria, para cumprir o Regimento Interno; off. do C. R. S. Christovão, communicando ter o sr. Dulcidio Pimentel, assumido a presidencia, em virtude de impedimento do effectivo: Sciente, agradeça-se; off. da Liga de Sports da Marinha, solicitando o material para os Concursos Aquaticos: Attenda-se; off. da Confederação B. de Desportos, communicando as datas para a realização dos campeonatos de todos os ramos de desportos: Aos directores technicos; circular da C. B. D. transmittindo communicação da Associação Fluminense de E. Athleticos, sobre a eliminação de amadores: A' secretaria; off. do C. R. Vasco da Gama, solicitando permissão para realizar uma competição intima inter-clubs: Concedida a permissão; off. do C. Esperia, de São Paulo, agradecendo communicação de voto de congratulações: Archive-se; off. do S. S. Campograndense, communicando eleição de directoria: Agradeça-se; off. do S. Christovão A. Club, communicando eleição de directoria: Agradeça-se.

Secretaria da F. B. S. do Remo, 23 de fevereiro de 1929 — (a) Luiz Fernandes do Couto. 1º secretario.

Reuniu-se, hontem, a directoria da Federação B. do Remo

Reuniu-se, hontem, á tarde, a directoria da Federação Brasileira de Remo.

Foi approvada a acta da reunião anterior.

O expediente careceu de importancia.

Na ordem do dia foi dada permissão para o C. R. Boqueirão do Passeio realizar uma competição natatoria, com o Fluminense Football Club, bem como para associados do Guanabara defenderem as cores daquelle club terrestre na referida competição.

Audax Yacht Motor Club

De ordem do sr. comodoro convido os srs. directores a se reunirem, hoje, 27, ás 20 horas, á rua Regente Feijó n. 52, sobrado.

O secretario, João Monteiro.

Federação Brasileira das Sociedades do Remo

PAPEIS DESPACHADOS PELA PRESIDENCIA

FEVEREIRO:

5 — Off. do C. Internacional de Regatas, accusando recebimento de circulares á secretaria; off. da Federação Paulista das S. do Remo, agradecendo communicação de eleição de directores desta Federação: Archive-se; off. do C. R. do Flamengo, convidando para o baile de 2 do corrente: Agradeça-se; off. da Associação Metropolitana de E. Athleticos, agradecendo convite para os concursos aquaticos do Gragoatá: Archive-se; off. da Ass. Metropolitana de E. Athleticos, solicitando as datas dos de tamens: Attenda-se; off. do C. R. Guanabara, accusando recebimento de circulares: A' secretaria; off. do C. R. do Flamengo, accusando recebimento de circulares: A' secretaria; off. do Tuna Luso Commercial, do E. do Pará, communicando eleição da directoria: Agradeça-se; off. do C. R. Aldo Luz, de Santa Catharina, communicando eleição de directoria: Agradeça-se; circulares da C. B. D solicitando elementos para uma estatistica sobre esportes: Providencie-se perantes os clubs federados; off. da C. B. D., transmittindo communicação da Ass. Paulista de Sports Athleticos sobre a eliminação de amadores: Communique-se aos clubs; off. da C. B. D., communicando resoluções da assembléa extraordinaria realizada a 30 de janenro: Sciente. Dê-se conhecimento ao representante da Federação na C. B. D.

14 — Off. do S. C. Fluminense, accusando recebimento das circulares desta Federação: A' secretaria; telegramma da Commissão de Regatas do Tigre, communicando a transferencia da regata internacional de 24 e 31 de março para 17 e 24 do mesmo mez: Communique-se aos clubs interessados; off. do C. R. do Flamengo, accusando recebimento de circulares: A' secretaria; off. do C. R. Guanabara, communicando eleição de directores: Agradeça-se; off. da Associação Paulista das Sociedades do Remo, communicando eleição de directoria: Agradeça-se; off. do C. R. Botafogo, enviando balancete da regata de Novissimos: A' thesouraria. Agradeça-se; off. da Federação Paulistas das S. do Remo, pedindo datas de certamens de natação e remo, para 1929: Attenda-se, quanto ás datas e justifique-se a não remessa do Codigo de Remo.

Secretaria da F. B. S. do Remo, 25 de fevereiro de 1929. — (a) Luiz Fernandes do Couto. 1º secretario.

Terreno em Botafogo

Vende-se um na esquina da rua Marquez de Olinda com a rua Bambina, com 20 metros por 24 metros, divididos em lotes. Trata-se pelo T. S. 2589.

Agua-viva

Os concursos aquaticos de domingo ultimo, promovidos pela bem orientada Liga de Sports da Marinha para disputa de seus campeonatos de natação, constituiram mais uma bella demonstração da organização dessa entidade e do interesse que o melhor dos sports está despertando em seu seio. A Liga da Marinha adopta para typos de suas corridas os nados e distancias do olympismo. E como ella faz disputar os seus campeonatos pelo excellente systema de pontos, todas as categorias de seus nadaodres, nas 2 divisões sportivas que a constituem, têm de correr as provas olympicas. Dahi resultar muito extenso o seu programma, que a obriga mesmo a desdobrar em dois dias os seus concursos.

De futuro, certamente, a valorosa entidade da Marinha fará disputar as provas de seus campeonatos em mais de dois dias. Mas, é isso uma questão de economia interna que não vem ao caso commentar aqui.

O que desejamos frisar é que a organização de seus campeonatos está rigorosamente certa, uma vez que com ella a Liga visa preparar todos os nadantes da Armada, sejam officiaes ou sub-officiaes, aspirantes ou praças, de accordo com as distancias e nados classicos adoptados racionalmente nas olympiadas.

E é opportuno fazer sentir já ser tempo da Federação Brasileira do Remo encaminhar a nossa natação por essa trilha benefica. E cremos mesmo, segundo informações seguras, que essa grandiosa dirigente dos sports aquaticos metropolitanos, começará a assim proceder já no seu proximo concurso de abril.

Nesse concurso iremos ter, pois apenas os nados e as distancias consagrados nos concursos mundiaes. As distancias de 50 metros se apparecerem, serão apenas para meninos e meninas. Se assim acontecer, só motivos teremos para applaudir a orientação dos technicos da Federação Brasileira do Remo.

Atlantico Sport Club

Em assembléa geral extraordinaria reunida em sua séde na aprazivel ilha do Governador, esta agremiação elegeu a seguinte directoria:

Presidente — Mario Queiroz; vice presidente — Euclydes Luiz Mendes; secretario — Carlos Contreiras; thesoureiro — Oscar Paranhos; procurador — Luiz Isquierdo; conselho fiscal — Joaquim Freire da Silva, Arthur de Souza Mendes e Nelson Vidal.

Fluminense Football Club

CONSELHO DELIBERATIVO

(1ª CONVOCAÇAO)

De conformidade com o disposto no artigo 52.º dos estatutos em vigor, convido os srs. membros do Conselho Deliberativo a comparecerem á reunião ordinaria a realizar-se em primeira convocação, a 28 do mez corrente, na séde do club, ás 20 1|2 horas, afim de tratarem da seguinte ordem do dia:

a) apresentação do relatorio e contas da directoria;

b) reforma dos estatutos apresentada pela directoria;

c) eleição do presidente do club e indicação da directoria, na fórma do artigo 71.º e seus paragraphos dos estatutos;

d) eleição da commissão fiscal na fórma do art. 72.º dos estatutos;

e) discussão de assumptos de interesse geral do club, julgados objecto de deliberação.

Rio de Janeiro, 20 de fevereiro de 1929 (a) — Benjamin Oliveira Filho, secretario geral.

IMPOTENCIA - em individuo moço. Dr. José de Albuquerque. R. Carioca, 22. De 1 ás 6.

AINDA OS 6 X 1

Perdura, intensamente, nos nossos arraiaes sportivos, o effeito desanimador da fragorosa derrota soffrida pelo America, em Buenos Aires, permittindo sejam formulados sobre o verdadeiro grão do nosso football, juizos que não correspondem á realidade dos factos.

Os organizadores da embaixada americana, por si ou por seus naturaes comparsas, pretendem explicar o retumbante fracasso da équipe brasileira, com razões inadmissiveis, por demasiado infantis. Realmente, vir a publico dizer dos esforços envidados para que a turma americana seguisse com o reforço de taes e quaes elementos, cuja presença no team não se verificou por motivos que independeram da vontade dos organizadores do scratch; vir falar em festejos carnavalescos e na falta de treinos de conjunto para attenuar a lavagem soffrida pelos nossos rapazes, nada disto póde ser levado a serio por quem, de juizo desprovido de qualquer eiva de parcialidade, procure estudar, nas suas modalidades mais intimas, os factos connectados com a excursão americana.

Não importa a bôa vontade de organizar quadros empyricamente fortes; no rigoroso julgamento da opinião publica, não pesam as intenções, por mais fagueiras que possam ser: vale, e tão sómente, a parte concreta do caso em fôco, ou seja a efficiencia positiva do team que entrou em campo.

A falta de treinos, antes de ser attenuante, constitue consideravel falta que vêm aggravar a delicada situação moral daquelles sobre cujos hombros cabe a responsabilidade da defesa no estrangeiro, do renome sportivo brasileiro.

Se Friedenreich, Oswaldo, Mola, Fortes, Nilo e outros, não puderam seguir; se não havia tempo para o devido preparo da turma; se as infiltrações carnavalescas comprometteram a rigidez da musculatura dos nossos rapazes; se, emfim, não haveria tempo de descanso, após a chegada ao Prata, então, que se desistisse da viagem, adiando-a para momento mais favoravel, quando os obices apresentados pudessem ser devidamente afastados.

Mas, o que realmente determinou a necessidade de se fazer apresentar ao publico de Buenos Aires, o nosso campeão, sacrificando-o ao colosso olympico, não foi uma imposição de caracter sportivo: no lado dos compromissos commerciaes, onde a questão "réis" avulta em primeira plana, é que se deve ir buscar a razão de, "fosse como fosse", levar até o sul o club brasileiro, com a mansa resignação de Abrahão immolando sobre um feixe de lenhas, o seu primogenito Isaac...

Os cafés estão cheios dos mais impressionantes detalhes, e eu não sei até onde poderá ir o meu espirito de resistencia, á tentação em que estou de vir contar aos meus leitores o que está dizendo nas ruas, a voz severa dos cafés...

GRAMURY.

NA AMEA, HOJE

No torvelinho de acontecimentos, que estão a despertar e a prender nossa attenção, ha que se dar logar de destaque, á reunião, annunciada para hoje, do Conselho de Fundadores da Associação Metropolitana.

Como foi amplamente divulgado, nesse conselho serão ventilados assumptos que estão apaixonando fortemente a dois grandes grupos de sportmen, os quaes dispõem de amizades e influencias capazes de perturbarem a harmonia necessaria ao bom andamento das actividades da Associação. Terá de ser decidida a proposta do Fluminense favoravel á concessão ao Bomsuccesso de um logar extra, na divisão principal da Amea. Não poderia ter encontrado o sympathico club suburbano, nem melhor, nem mais prestigioso advogado de suas justas pretensões a um merecido premio a seus esforços, que seria sua elevação ao posto que o Syrio conseguiu criar.

Essa concessão, importando em reforma de estatutos, precisa ter o apoio de seis pelo menos dos sete fundadores. Pelo que se conversa, nas rodas sportivas, a causa do Bomsuccesso está correndo grande risco. Só se pode attribuir essa situação ao desejo immenso desse outro grupo de ajudar, mais uma vez, o esforçado Villa Izabel, recentemente desligado da secção de foot-ball.

Ao que se diz esse grempio já deu entrada, na secretaria da Associação Metropolitana, ao contrato de arrendamento de uma praça de sports. Não sabemos se o conselho de fundadores tomará conhecimento desse documento, amanhã mesmo, mas o que nos foi assegurado, é que o Villa Izabel já conta com a maioria dos fundadores para ganho de sua causa. Basta que tenha a seu favor a maioria absoluta de membros dos fundadores, o que é mais facil. Pelo que fica rapidamente exposto, pode-se deprehender o trabalho insano desenvolvido por esses gremios, batalhando tenazmente pela consecução de seus ideaes. Não calará, porventura, essa demonstração de vitalidade de nucleos, assim pequenos, no animo dos responsaveis pelos destinos da Amea? Seria de desejar que pudessem ter influencia decisiva e capaz de reunir a unanimidade dos fundadores num gesto verdadeiramente sportivo, que, por todos os titulos, que deferindo a pretensão de ambos os clubs, classificasse-os definitivamente, na divisão augmentada para 12, e terminando de uma vez por todas, com essa questão, que tem sido renovada periodicamente, com graves prejuizos para a instituição. Mais vale sacrificar um pouco o ponto de vista favoravel á divisão de 8 clubs, ampliando-a para 12, do que manter o terreno favoravel a fermentações de casos, que longe de auxiliarem o desenvolvimento dos sports, entravam-no sobremaneira, causando má impressão no seio da população, de cujas sympathias não pode prescindir a Amea para levar a termo sua tarefa.

O automobilismo no Rio vae crescendo parallelamente ao desenvolvimento da cidade

A "FIAT" E O BRASIL

A ORGANIZAÇÃO DA GRANDE EMPRESA EUROPÉA E OS SEUS PROJECTOS DE EXPANSÃO EM NOSSO PAIZ

Proseguindo o nosso cruzeiro pelas agencias das varias fabricas de automoveis que mantêm representação no Brasil, fomos gentilmente acolhidos na filial da "Fiat Brasileira S. A." nesta capital, pelos srs. Herminio Rosa e José Grisolia, gerente e chefe de vendas daquella agencia.

Louvando a acção do "Diario Carioca", pois, disseram-nos SS. SS., as entrevistas, com a vantagem de elucidar o povo acerca das verdades que quasi sempre, desconhecem, offerecem ensejo de abordar assumptos que não o poderiam ser por outros meios, — começaram frizando a necessidade de se tornar a "Fiat" conhecida no Brasil, não como fabricando um typo de automovel, porém, como perfeita organização, apparelhada segundo as ultimas conquistas scientificas na mecanica, fornecendo a quasi todos os paizes do mundo: — automoveis para passeio, de todos os modelos e typos conhecidos até hoje; chassis para carga, de 1,5 a 5 toneladas; chassis para omnibus; tractores agricolas; tractores ferroviarios; caminhões reversiveis; camionettes para distribuição de mercadorias; auto-irrigadores; auto-varredores; moto-bombas; carros de incendio e grandes motores maritimos e para aviação.

O nosso representante entre os srs. Herminio Rosa e José Grisolia, Gerente e Chefe de Vendas da "Fiat Brasileira S. A."

E' preciso notar, continuaram, que, dispondo cada secção de peritos para estudo das condições em que seja possivel obter sempre material de superior qualidade, comprovada aliás pelo numero de carros e chassis de 1912 ainda em serviço efficiente hoje em dia, não se encontrando carros usados, á venda com reducção da mão de obra, podemos concorrer, até em preço, com qualquer especialista nesse ramo.

Dos productos que temos em exposição destacamos, em automoveis, os econ[omicos] (typo 509), consumindo 20 litros de gazolina em mais de 200 kilometros de percurso, ou os typos novos como o torpedo 520, de 6 cylindros, para 5 logares, com direcção á esquerda e capota á moda americana, pintura a fogo, equipado com 6 pneus. Dentro de poucas semanas será lançado no mercado brasileiro o novo modelo 521 para 7 logares, aliás já em desembarque no porto de Santos, com capota typo americano, todo o apparato moderno dos carros de luxo, estofado com material de superior qualidade, e sobre tudo isso dotado de motor economico, consumindo 20 litros de essencia em mais de 200 kilometros.

"Esse novo modelo mostra, evidentemente, a bôa vontade que anima os dirigentes da nossa companhia em, cada vez melhor, servir a todos os seus clientes, facilitando-lhes a acquisição, a preço relativamente barato, de uma verdadeira joia em materia de automovel".

— E os demais productos ?

— Quanto aos tractores podemos informar que estão sendo usados, com o maximo exito, na fronteira do Uruguay e na Republica Argentina; os auto varredores são muito simples, dirigidos e manejados por um só homem; os auto-irrigadores, construidos sobre chassis de varios typos são munidos de tanques com capacidades de 1000 a 5000 litros executando perfeitamente qualquer serviço de irrigação, limpesa de ruas, aspiração de aguas de fossas, vallas, sarjetas, encanamentos, etc. e expellindo um jacto d'agua á altura de 35 a 40 metros e á distancia de 50 a 55.

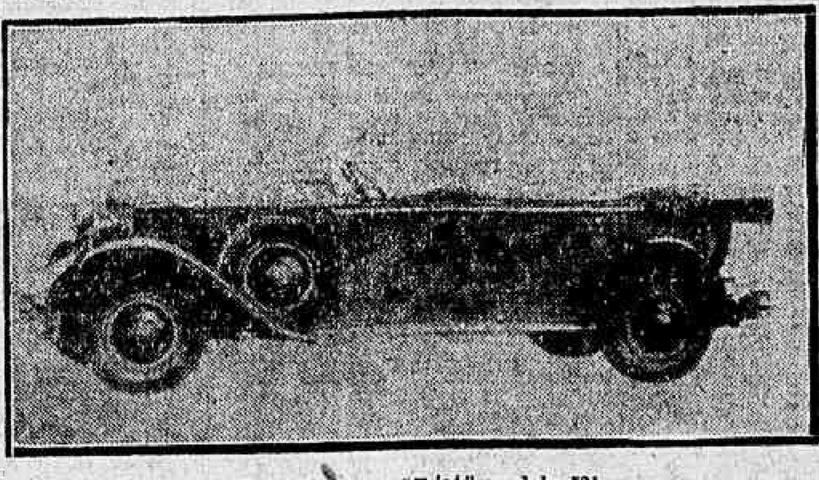

O novo carro "Fiat" modelo 521

As moto-bombas de manejo ao alcance de qualquer um, extinguem promptamente os incendios que se manifestam, evitando maiores prejuizos, pela demora de soccorros, de outras causas, substituindo até, como o fizeram as I. R. F. Mattarazzo, os seguros contra incendio, pela economia que alcançam nas despesas, apesar dos prejuizos causados pelo fogo ao romper.

Além das moto-bombas dispomos tambem dos carros de incendio, em varios typos, pequenos e grandes, como os usados em varios estabelecimentos industriaes da Europa, para 12 e 14 ou 20, 30 e 40 homens, apparelhados segundo os mais modernos carros destinados a esse fim, tendo mesmo obtido honrosas referencias no ultimo concurso realizado na Italia e considerado um dos melhores e mais completos no genero.

Na nossa casa matriz, em São Paulo, temos em exposição um desses carros, para 16 homens, ou mais, prompto a funccionar.

Sobre os motores maritimos e de aviação, falam por nós, de um lado, a grande companhia de navegação Lloyd Nacional, honra da marinha mercante brasileira, com os seus vapores Araranguara, Araçatuba e outros, de 8 tonelladas; por outro lado, o grande vôo directo Roma-Natal realizado por Ferrarin e Del Prete.

Uma prova mais importante invocamos a nosso favor: a realizada no Golpho de Spezzia pelo submarino Humaytá a ser brevemente entregue á marinha de guerra brasileira e que alcançou uma velocidade horaria superior a 18 milhas.

E' opportuno lembrar o grande problema resolvido pela "Fiat": conversar tranquillamente em aeroplano, eliminando totalmente qualquer ruido do motor. Temos em construcção um apparelho, munido de motor silencioso, com deposito que permitte voar 7 1|2 horas transportando uma carga de 230 kg. Temos motores de aviação para 410, 550 e 900 H. P.

— Quanto á organização no Brasil ?

— No Brazil a agencia verdadeiramente é nova; foi fundada em março do anno passado, porém, desde 1912 ha carros "Fiat" no paiz. Convem notar que a "Fiat" Brasileira S. A." é uma sociedade perfeitamente organizada, com matriz em São Paulo á rua da Consolação, 18 e filiaes no Rio de Janeiro, Porto Alegre e mais cerca de 70 agentes no territorio brasileiro, todos com deposito de peças, officina e salão de exposição.

— Foram bem aceitos os productos da Fiat?

— Sem incluirmos os carros "Fiat-Spa", foram vendidos, em nove mezes, 1.050 automoveis; aliás, a relação enviada ao chefe de policia de S. Paulo e publicada nos jornaes daquella cidade, mostra que a "Fiat" collocou-se no 3º logar no numero de carros de passeio licenciados e no 1º logar nos carros de transporte, sem levarmos em conta os productos Chevrolet e Ford que pertencem a outra categoria.

— Pretendem ampliar o raio de acção, no Brasil?

— "Fiat Brasileira" dispõe de um quadro de pessoal competente em todos os ramos da sua organização no Brasil, sendo sua firme intenção reforçal-o sempre que o desenvolvimento dos negocios o exigir, tendo tambem em estudo novas installações para attender ao crescimento das suas relações commerciaes.

Convidamos qualquer cliente a visitar os nossos depositos, onde encontrarão as peças necessarias mesmo aos carros dos typos mais antigos, como 15 ter. e 18 bl. Tambem as nossas officinas, especialmente montadas á rua dos Alpes, em São Paulo, ou á rua Dois de Dezembro, nesta cidade, estão apetrechadas de maneira a prestar prompto e efficiente soccorro aos possuidores de carros Fiat e Spa.

— As installações no Brasil pertencem exclusivamente á Sociedade?

— A nossa matriz funcciona em predio proprio, de dois andares e vasto porão occupado pelo deposito de peças, varias vezes elogiado por pessoas entendidas que o visitam.

— Pode dizer qualquer coisa sobre a fundação da Companhia?

— A Fiat foi organizada ha uns 27 annos, mais ou menos, por um grupo de amadores e, de victoria em victoria, alcançou o desenvolvimento que hoje em dia apresenta em todos os ramos da sua actividade, "até debaixo d'agua".

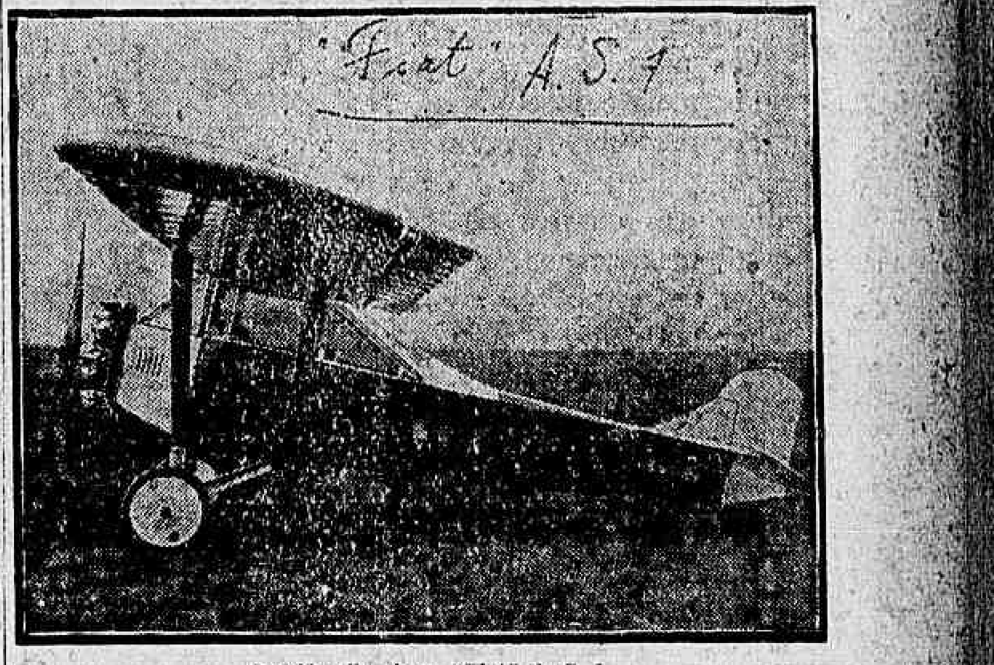

O avião silencioso "Fiat" A. S. 1

Pode mesmo dizer que, em perfeição de organização, ha poucas no mundo, bastando salientar, para confirmação disso, que a fabrica fornece a quasi todas as casas reaes no mundo.

— Sobre as victorias da Fiat?...

— São innumeras e o seu relato seria fastidioso. Em todo o caso lembramos a visita que nos fez um dos mais famosos corredores italianos, Bordino, que exhibiu, em um dos mostruarios de importante casa desta capital, o seu possante carro "Fiat".

Quando nos despedimos tiveram, mais uma vez, palavras de elogio á feliz iniciativa do "Diario Carioca", sem duvida um dos mais importantes orgãos da imprensa brasileira.

OS AUTOMOVEIS EM SÃO PAULO

(Numeros eloquentes)

O 3.º delegado auxiliar do Estado de São Paulo, no relatorio sobre o serviço de vehiculos, que apresentou ao chefe de policia naquelle Estado, demonstra claramente o grande desenvolvimento e o successo que tem alcançado o automobilismo entre os paulistas que, nesse ramo, levam a palma da victoria, sem duvida alguma, sobre todos os demais Estados da União e até sobre esta Capital.

Pelos dados fornecidos na mensagem, dos 63.835 automoveis em transito no Estado, sómente na capital foram licenciados 19.415, dos quaes 13.607 para passeio e 5.808 para transporte de carga. Esses automoveis foram classificados pelas diversas marcas nos graphicos que reproduzimos nestas columnas.

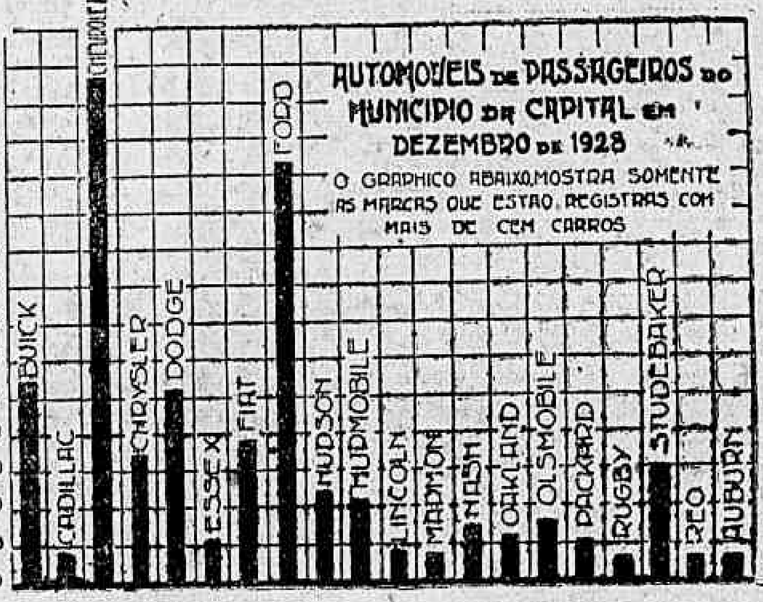

Graphico n.º 1

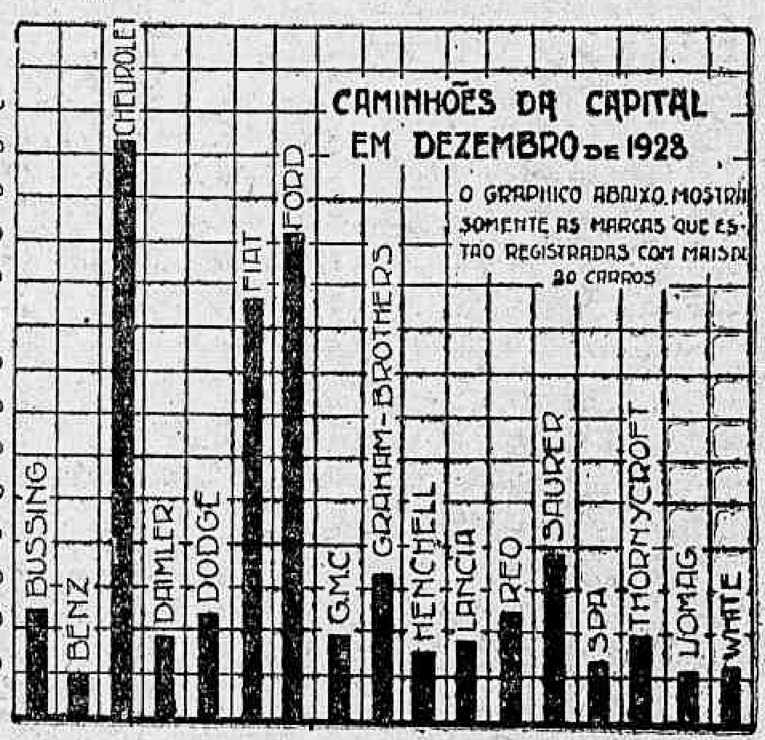

Graphico n.º 2

NOTA — A passagem, na escala, de 200 para 1800 foi necessaria para economia de espaço

Depois da capital, os municipios em que mais carros foram licenciados, são, em ordem decrescente: Santos, com 2862 carros; Campinas, com 1748; Jahu, com 1061; Ribeirão Preto, 1008; São Bernardes, 930; Jaboticabal, 913; Rio Preto, 831; Lins, 654, etc.

Ainda, de accordo com o relatorio, transitaram na capital mais 4.501 automoveis de differentes municipios, 283 do Districto Federal, 142 do E. de Minas Geraes, 39 de Goyaz, 14 do Paraná, 1 de Pernambuco e 12 de outros paizes como Estados Unidos, Uruguay, Inglaterra e Italia.

Dos 5 graphicos que acompanham o extenso relatorio extrahimos os dois mais interessantes, relativos aos carros de passeio e caminhões novos vendidos na capital do grande Estado, durante o anno.

Memorias de outro tempo

DE JOSE' DO TELHADO AO ELECTRICO

De um leitor que se assigna sob o pseudonimo de Arreia II, recebemos a carta que se vae ler illustrativa de habitos de conductores de vehiculos de outr'ora:

"Sr. redactor — Sou do tempo de Estolado e José do Telhado e por isso os olhos se me encheram de lagrimas quando li tudo aquillo do tempo da calça de xadrez de boca larga e da bota de salto de carrapeta.

Como tudo mudou! Até o signatario desta mudou de profissão e por não poder trocar a guia pelo volante, escusou-se numa repartição publica para esperar mais commodamente a morte.

Sou pelo progresso. Não desejo a volta destes tempos, mas não posso memoral-os sem saudade.

Aquelle joguinho entre dois tilburys, a caça ao freguez novo com a arrancada seguida do "engate", a aprendizagem, o baptismo, como é delicioso relembrar tudo isso.

Basta dizer que cinco ou mais tilburys, "arrancavam" ao mesmo tempo em direcção á pessoa que chamava, levando os animaes em furiosa disparada; chegando ao meio do largo, os que viam que não conseguiam tomar a dianteira applicavam o partido "engatavam"; engatavam e a corrida continuava a ponto de muito frequentemente não ser possivel parar junto ao freguez, tal a velocidade que traziam. "Engatar" consistia em atirar um vehiculo de encontro ao outro fazendo com que o cubo da roda dianteira do "engatador" penetrasse entre os raios da roda dianteira do "engatado" e assim a corrida louca continuava. Isto pouco perigo offerecia quando se tratava de dois carros, dada a pouca altura de suas rodas de frente; agora imaginem o que significava este mesmo processo quando applicado em dois tilburys; vehiculos que além de só terem duas rodas tinham cada um mais de um metro de altura.

O periodo de aprendizagem do cocheiro era feito por uma fórma ideal; começava por trabalhar como secretario de um cocheiro de carro, a sua missão consistia em angariar passageiros para o mesmo, em ficar tomando conta do vehiculo emquanto elle ia jantar ou tomar café, e ir sentado ao seu lado quando em serviço sendo que de retorno ao ponto, quando o carro vinha vazio lhe era permittido vir governando os animaes para ir praticando para tirar exame, e por este serviço percebia 20 °|° da feria bruta diaria e diariamente os recebia.

Sendo a feria media entre 50$ e 80$, ganhava um secretario para aprender 10$ a 16$ por dia o que para aquella época era um estipendio magnifico.

Tirado o exame, se fosse approvado era obrigado a "baptizar-se" e pagar a patente, em cada ponto havia um "padre", no Largo da Lapa "officiava" ha muitos annos o fallecido "Arthur Leitada".

Uma vez "baptizado" tendo já recebido o seu appellido o novo cocheiro dirigia-se á venda do Serafim da Lapa, na esquina do becco do Imperio, e lá dava credito para que todos os companheiros bebessem o que quizessem sem restricções, porque se o novato não tinha dinheiro, não faltava quem o emprestasse comtanto que se não deixasse de cumprir esta cerimonia com todo o seu rithual. — Arreia II".

Raymundo Soares, agradece ao "Diario Carioca"

Fomos, hontem, procurados pelo festejado player Raymundo Ramagem Soares, ex-full-back do S. C. Brasil, que nos veiu trazer os seus agradecimentos pelo justo interesse que dispensamos no periodo agudo da molestia que o reteve no leito por muitos dias.

Folgamos em registrar esse agradecimento muito principalmente por ter sido feito pelo proprio Raymundo que nos communicou já estar quasi restabelecido.

Os ultimos jogos em Curityba

CURITYBA, 26 (A. B.) — Nos jogos realizados pela Federação Paranaense de Desportos, entre o Palestra e o Athletico, os dois contendores actuaram com notavel efficiencia, terminando a partida pelo empate de 3 x 3.

O segundo jogo da tarde teve logar entre o Curityba e o Britania, este campeão de 1928, saindo vencedor o primeiro pelo elevado score de 7 x 1.

O juiz Moacyr Gonçalves, do Palestra, actuou de maneira irregular, prejudicando consideravelmente o club vencedor, sem o que a victoria do Curityba teria sido ainda maior.

A assistencia, que foi consideravel, victoriou o quadro victorioso.

O festival de domingo proximo do S. C. Everest

BOTAFOGO E FLAMENGO JOGARÃO A PROVA PRINCIPAL

Promette, não ha duvida, obter grande successo o festival sportivo que o sympathico gremio dos canarinhos realizará no proximo domingo, 3 de março, no magnifico campo do Botafogo F. C.

O programma, que foi organizado com verdadeiro capricho, constará de tres equilibradas partidas de football, disputadas nesta ordem:

1ª prova, ás 12,30 horas — Everest x S. Paulo Rio.

2ª prova, ás 14 horas — S. Christovão x Syrio Libanez (primeiros quadros).

3ª prova, ás 16 horas — Botafogo F. C. x C. R. Flamengo (primeiros quadros).

Terá a denominação de "Dora Guimarães" a rica taça que caberá ao vencedor da prova final, como preito de homenagem do S. C. Everest á memoria da encantadora e nunca esquecida filhinha do dr. Joaquim Guimarães. A taça da primeira prova denominar-se-á "Manoel Martins Ferreira", um dos grandes batalhadores do S. C. Everest e a da segunda prova, "Sport Club Everest".

Terá pois o publico que, em massa, affluirá ao "ground" do Botafogo F. C., uma promettedora tarde sportiva, dado o valor dos quadros que se vão enfrentar, conhecedores perfeitos dos mais sensacionaes lances do football "association".

Além disto, esses quadros se apresentarão alterados, nelles figurando elemetntos novos e outros já consagrados, dos quaes, entretanto, muito ainda se espera.

O C. R. Flamengo, segundo se murmura, estreará tres optimos jogadores e o seu provavel ataque será — Chrystolino — Chagas — Edson — Angenor — Moderato — que constituirá, sem duvida, um dos mais temiveis e perigosos na temporada do corrente anno.

Quanto ao Botafogo, já grande parte do publico sportista conhece o seu valor, dado os encontros amistosos que tem disputado ultimamente com adversarios famosos, dos quaes tem demonstrado a sua grande superioridade.

E o S. Christovão e Syrio Libanez que tambem se apresentarão com os seus quadros alterados? São tambem com os novos jogadores que possuem serios candidatos ao titulo de campeões da presente temporada.

Com quadros tão bem organizados e com partidas tão equilibradas, é de se prever que o festival do Sport Club Everest supplante todos que até aqui têm sido effectuados e a assistencia que domingo proximo comparecerá ao "field" do Botafogo F. C. será muito grande, que naturalmente encherá as varias dependencias do querido alvi-negro. E não se arrependerão os que assim fizerem, pois as partidas annunciadas promettem ser bem disputadas, com os lances de verdadeira technica que as mesmas irão proporcionar.

Combinado Paysandu'

CHAMADA DE JOGADORES

Tomando parte no festival do Combinado José de Alencar, a realizar-se, domingo, 3 de março, no campo do Fundição Nacional A. C., sito á Avenida Pedro Ivo, o capitain do combinado acima pede o pontual comparecimento dos amadores abaixo escalados, ás 12 horas, no referido campo:

Guidô; Lino e Ettero; Paragussú, Medina e Roberto; Murillo, Leone, Paulista, Quinzinho e Paschoal.

A estrada inter-americana

ESTÃO COM A PALAVRA OS CONGRESSISTAS DE JUNHO

Mais uma vez se discute a construcção da rodovia ligando as tres Americas.

Na proxima reunião do Congresso de Estradas de Rodagem, a se realizar em junho do anno corrente, nesta cidade, será objecto de especial estudo a continuação da actividade que ora se observa no sentido de levar a termo o emprehendimento que incontestavelmente ha de trazer reaes vantagens, em todos os sentidos, nos povos do Novo Mundo.

O problema, infelizmente, no Brasil, está ainda sem solução; porém, no Mexico, na Colombia e em toda a America Central, o progresso nesse sentido é tal que nos faz crêr seja em breve uma realidade o sonho ha tanto acalentado.

Com o fim de apressar a realização dos trabalhos, a Confederação Pan-Americana de Educação Rodoviaria tomou a si o encargo de obter dos governos das varias nações que a constituem, as informações necessarias sobre o curso de todos os estudos, projectos ou já mesmo obras executadas nessa intenção e submettel-os á consideração dos membros do Congresso de Estradas de Rodagem, para uma solução definitiva.

O assumpto, já tendo sido tratado em reunião do mesmo Congresso, effectuada em 1925 em Buenos Aires, e posteriormente na Conferencia Internacional Americana de 1928, na cidade de Havana, espera dessa reunião os melhores resultados.

Aos amadores

OS FREIOS

Uma das mais importantes questões que se apresentam aos automobilistas, no interesse de sua propria segurança e commodidade, é a dos freios.

O systhema adoptado pela maior parte das fabricas de automoveis, actualmente, munindo de freios as quatro rodas dos seus carros, facilita sobremodo a acção de quem os dirige, constituindo uma vantagem, sem duvida alguma, imprescindivel, especialmente em meio de um transito consideravel como se observa nas cidades importantes neste paiz, como em todo o mundo.

Os aperfeiçoamentos que dia a dia vae recebendo o systhema, desde os freios de compressão, passando aos de distenção, até as hydraulicos, demonstram a importancia dessa parte da machina dos vehiculos, que bem merece especial estudo por parte daquelles que se interessam pelo desenvolvimento do automobilismo.

O systhema hydraulico, mais seguro e efficiente que os demais, tem todavia a desvantagem da conservação, mais difficil que todos os outros.

Nessas condições, o systhema hoje em dia geralmente adoptado, é o de distenção (interna), em vista de ser mais efficaz que o de compressão (externa) em tempo de chuva, ou mesmo em tempo secco em logares de muita poeira e estradas de terra batida, porquanto se acha, completamente protegido contra a entrada de detrictos entre as laminas que o constituem.

Quanto á reparação e ajuste dos freios, é conveniente que se façam em officinas adequadas ao serviço, nas quaes seja possivel realizar experiencias sobre o perfeito funccionamento dos mesmos, evitando assim surprezas bem desagradaveis e que podem occasionar verdadeiros desastres, perfeitamente evitaveis com freios rigorosamente ajustados e em bom estado de conservação.

Inspectoria de Vehiculos

MULTAS

Não diminuir a marcha no cruzamento — 37, 8312, 11109.

Desobediencia ao signal — 46, O. 160, 613, 737, 1700, 2646, 2823, 2944, C. 3072, 3702, 4096, 4132, C. 4770, 4830, 5589, 7074, 8079, 8084, 8435, 8802, 9103, 9296, 10075, 10721, 10763, 10812, 11037, 11185, 11244, 11313, 11594, 13046.

Passar á frente de outro — O. 157.

Desobediencia ás ordens — O. 215.

Fazer volta em logar não permittido — O. 309.

Excesso de velocidade — 806, 2538, C. 4648, 7904, 10874, 11600.

Passar entre o meio fio e o bonde — 1460, 7418, 9386, 10977, 10978, 11086, 11461, 11734.

Transportar carga — 2330.

Contra-mão — 3740, 9468.

Estacionar em logar não permittido — 4861, 8717.

Formar linha dupla — 8862.

Abandonado — 11519.

Os Nash estão a chegar

São esperados hoje ou amanhã, provenientes de Santos, alguns carros Nash, de cuja falta se resente o nosso mercado, em vista da grande saida que nestes ultimos tempos alcançaram os "filhotes do Packard".

Uma novidade interessante

Entre as novidades que, para 1929, nos promettem varios productores de automoveis, uma se destaca pela sua curiosidade. Consiste no controle, em um só botão, do manejo das partes electricas do automovel, como sejam o motor de arranque, buzina, pharóes, etc. Estando esse botão collocado no centro do volante, é facil verificar a vantagem desse dispositivo, especialmente para as "chauffeuses", evitando que se ande ás tontas com o pé a procura do botão de arranque geralmente usado.

A Hupp e a Chandler-Cleveland

A "Hupp Motor Car Corp.", fabricante dos carros Hupmobile, acaba de adquirir o controle da Chandler-Cleveland, cujas fabricas e principaes officinas funccionam em Cleveland. A Hupp conseguiu, dest'arte, a fabrica moderna de que necessitava para a construcção de modelos pequenos.

Que negocio é esse?

AMADO CHAMADO OFFICIALMENTE PARA TREINAR POR DOIS CLUBS

Um caso interessante deparou-se-nos hoje quando liamos as notas officiaes dos clubs Flamengo e Botafogo, vimos o nome do grande argueiro Amado Benigno, encluido entre os dos demais players que estão sendo chamados officialmente por estes clubs para treinar.

A surpresa seria simples, se o vissemos chamado pelo rubro-negro, dado o facto do grande jogador nos ter dito que não assignaria á inscripção justamente por esse motivo, para não ser obrigado a treinar ou jogar, mas agora ella se torna dupla porque é chamado não só pelo seu club, officialmente falando, como pelo Botafogo, club por qual, tem disputado jogos amistosos.

E' o caso de se perguntar: que negocio é esse ?...!

Ary, o sympathico extrema tricolor jogará este anno.

"EMQUANTO O FLUMINENSE PRECISAR DE MIM, LA' ESTAREI FIRME!"

Diversos jornaes desta capital, noticiaram por varias vezes que Ary de Oliveira Menezes, o sympathico extrema direita, do tricolor que formou uma das alas mais perigosas do Rio em 1924/25, juntamente com o grande Lagarto, ia deixar definitivamente o football.

Foi uma nova bem triste para os adeptos do club da rua Alvaro Chaves.

Diversos pedidos foram feitos, para que o "mignon" extrema, reconsiderasse a sua decisão, mas nada o demovia.

Eis que agora, é o proprio Ary que nos dá a agradavel noticia de que voltará a jogar.

Foi na Avenida que o encontramos.

O Ary vinha afobado com a sua eterna pasta debaixo do braço rumando para a Galeria.

Interpelamos o querido player sobre o seu futuro footbollistico, se estava mesmo decidido a não voltar atrás com a sua decisão e o Ary nos respondeu:

"Vou recomeçar os treinos. Todo elemento actualmente, faz falta ao meu club e por isso, emquanto o Fluminense precisar de mim lá estarei firme!"

E lá se foi o sympathico extrema, feliz, por mais uma vez, poder ser util ao seu querido club!

E' sem duvida, caso de se dar parabens ao tri-campeão.

Xadrez

BOTAFOGO F. C.

O director de xadrez communica aos srs. interessados que já se acha encerrada a inscripção dos jogadores que participarão do torneio da primeira e segunda turmas, compostas das seguintes pessoas:

Primeira turma: — 1 — João Williman, 2 — sr. Tasso Motta, 3 — Octavio Trompowsky, 4 — sr. Luiz Burlamaqui, 5 — Luiz Vianna, 6 — Alcindo Caldas Vianna, 7 — Alberto Gama, 8 — sr. Roberto de Souza Coelho, 9 — Oswaldo Palmeira, 10 — Benjamin Nole Coutinho, 11 — Eduardo Agostini, 12 — Pinheiro da Cunha e 13 — Marcel Ruttiman.

Segunda turma: — 1 — Raul do Rego Macedo, 2 — Oswaldo do Rego Macedo, 3 — Miguel Couto Filho, 4 — E. Viveiros de Castro, 5 — Mario Fontenelle, 6 — E. Corte Real, 7 — Lauro Braga, 8 — A. Liebermeister, 9 — mme. Pedro Nunes, 10 — mme. Alcindo Caldas Vianna, 11 — J. Felix, 12 — Murillo Leal Pedreira, 13 — Pedro Nunes, 14 — Dirceo Corrêa de Menezes, 15 — Ithamar Tavares, 16 — Antonio Amelio, 17 — Carlos Alberto Porto, 18 — N. Sigertt, 19 — Luiz Andrade Ramos, 20 — Edulo Penafiel, 21 — Roberto Penna Chaves, e 22 — Octacilio Pinheiro Guerra.

Dada o grande numero de concurrentes na segunda turma, cujos conhecimentos do jogo não são devidamente conhecidos, pensa o director em desdobral-a em mais uma turma, de forma que as competições sejam mais equilibradas e possam despertar mais interesse.

Para esse fim, e para que possam ser classificados, pede o director o comparecimento dos srs. interessados, ás segundas, quartas e sextas-feiras, das oito horas em deante, afim de prestarem a necessaria prova de classificação.

O torneio da 1ª turma será jogado ás terças e sextas-feiras, em um só turno, dentro das regras de xadrez universalmente reconhecidas, e á razão de 35 lances nas duas primeiras horas e 15 nas subsequentes.

Ficam, pois, avisados os srs. interessados, a quem pedimos confirmar as suas inscripções, e, no caso de desistencia, communical-a ao director do Torneio, por carta, telephone ou pessoalmente, na séde do club, ás segunda, quartas e sextas-feiras.

Os torneios da 2ª e possivelmente 3ª turmas serão realizados ás segundas e quartas-feiras, sendo logo iniciados uma vez concluida a classificação e confirmadas as inscripções.

O director pede o especial obsequio de comparecerem o mais breve possivel á séde do club, para a prova de classificação, até 4 de março proximo, e aproveita o ensejo para avisar que, os que não se apresentaram, ficarão na turma em que se inscreveram e não poderão reclamar futuramente.

Este aviso aproveita tambem os jogadores da 1ª turma.

Para a disputa dos torneios a directoria do club já instituiu taças, que serão entregues aos vencedores de cada turma, mediante condições que serão publicadas opportunamente.

As partidas de quaesquer das turmas serão jogadas nos dias marcados, só sendo permittido a cada concurrente faltar uma unica vez, desde que avise, previamente, ao director, justificando a ausencia.

Para quaesquer esclarecimentos, os interessados poderão se dirigir ao didector de xadrez, sr. Alcindo Caldas Vianna, nos dias citados e das 8 em deante, ou em caso de urgencia, para o tel. Sul 2939.

Devido á chuva foi transferido o festival em homenagem ao presidente Affonso Camargo

CURITYBA, 26 (A. B.) — O mau tempo obrigou ao adiamento da parada sportiva e ao concurso hyppico que estavam projectados para commemorar o primeiro anniversario do governo do presidente Affonso Alves Camargo.

Completou-se, hontem, o programma da corrida de domingo, no Jockey Club

NO HIPPODROMO BRASILEIRO

Parelheiros vencedores em 1928 segundo a differença de distancia

Parelheiros vencedores, segundo a differença de distancia entre os primeiros e segundos collocados, no Bello Hippodromo Brasileiro, de janeiro a dezembro de 1928.

Differenças:	N. de parelheiros
Por meia cabeça	7
Por cabeça	18
Por meio pescoço	7
Por pescoço	18
Por palheta	14
Por tres quartos de corpo	29
Por meio corpo	30
Por um corpo	48
Por um corpo e meio	22
Por dois corpos	32
Por dois corpos e meio	2
Por tres corpos	16
Por quatro corpos	4
Por varios corpos	3
Empates	7
W. O.	—
Total	257

Messedaglia

Jockey-Club

O programma para a reunião de domingo proximo ficou pela seguinte forma definitivamente organizado:

1 carreira — Premio "Lageado" — 1.300 metros — 4:000$000.

	Kilos
Tentação	52
Celiméne	50
Turmalina	52
Karakará	52
D. Chimango	52
Homenagem	52

2ª carreira — Premio "Hastapura" — 1.400 metros — 4:000$000.

	Kilos
Tira Teima	55
Serio	51
Zig	53
Yára	49
Vislumbre	49
Danubio	56

3ª carreira — Premio "Florida" — 1.300 metros — 4:000$000.

	Kilos
Samoun	56
Val d'Oré	54
Cavador	56
Argos	52
Destemido	54
Duval	56
Miudo	52
Gloxinia	50
Patusco	52

4ª carreira — Premio "Viola Dana" — 1.600 metros — 4:000$000.

	Kilos
Graciosa	51
Valete	51
Emboaba	52
Tattersal	53
Tucano	51
Marujo	54
Rhodesia	54
Calepino	56

5ª carreira — Premio "Migneaux" — 1.600 metros — 4:000$000.

	Kilos
Patife	53
Desejado	55
Bidu'	49
Trampoli m.	53
Migneaux	49
La Fléche	56

6ª carreira — Premio "Rosemary" — 2.000 metros — 4:000$000.

	Kilos
Tanguary	56
Lugo	53
Souakim	53
Ravissant	53

7ª carreira — Premio "Intrepido" — 1.600 metros — 4:000$000.

	Kilos
Lulito	51
Galaór	54
Monarcha	51
Itaberá	54
Pardal	51
Geranio	56

8ª carreira — Premio "Dark Eyes" — 2.200 metros — 5:000$000.

	Kilos
Ennervante	51
Negresco	58
Rival	48
Middle West	49

9ª carreira — Premio "Gimone" — 2.000 metros — 4:000$000.

	Kilos
Gimone	57
Maranguape	56
Rafles	50
Trianon	53
Lugo	48

A C. C. funccionou

A Commissão Directora de Corridas, julgando a sua reunião de domingo ultimo, deliberou o seguinte:

a) — suspender até 11 de março, o jockey Mario Oliveira, por infracção do artigo 152, do codigo de corridas;

b) — suspender até 31 de março, o tratador Juan Mocegue, por infracção do artigo 42 do codigo de corridas, penalidade que lhe é applicada com prohibição de entrada no hippodromo e todas as dependencias da sociedade, inclusive a Villa Hippica;

c) — em virtude da penalidade acima, convidar os proprietarios dos animaes que se encontram aos cuidados do referido tratador a indicarem qual o profissional que o deve substituir, para que não lhes seja applicado o disposto no paragrapho unico do artigo 39, do codigo de corridas;

d) — prohibir a inscripção do cavallo Mouro, de accordo com o disposto no paragrapho unico do artigo 140.

Rafale em uso de banho de mar

A egua Rafale, aos cuidados do treinador Americo de Azevedo, vae entrar em uso de banhos de mar.

A filha de Lapa será por isso afastada das lides da pista, para onde voltará em abril proximo.

Pontos de vista

SÉRIE SENSACIONAL!

As quatro revelações do anno: Chuck, Cardito, Rosemary e Viola Dana. Assim os autorizam a chamar as suas esplendidas performances nesta temporada.

Chuck, o potro americano, que nas suas apresentações nesta temporada obteve duas brilhantes victorias, uma em 1.300 metros, com 54 kilos, e outra em 1.600 metros, com 50 kilos, ambas em canter, além de uma no fim da temporada passada, derrotando animaes de boa turma com extrema facilidade, demonstrou ser animal de optima classe.

Cardito, o potro argentino, que estreou ganhando em 1.200 metros apesar de levar 56 kilos, e que na sua segunda apresentação obteve tambem a sua segunda victoria, evidenciou perfeitamente suas esplendidas qualidades.

Rosemary, a estupenda eguinha paulista, que nas quatro reuniões do Jockey Club até agora realizadas, em todas foi apresentada, obtendo tres victorias magnificas, e não quatro, provavelmente, porque numa dellas ficou parada; além de uma que já conta no Derby Club, tem assim, mais que sufficientemente julgados os seus grandes recursos.

Viola Dana, a mais recente revelação, que da maneira pela qual obteve suas duas victorias até agora no Jockey Club demonstrou ter entrado em forma, e poder misturar-se com os já citados animaes.

Agora, já tendo mencionado os animaes e justificado o titulo que lhes demos de "as mais recentes revelações do anno", desejamos fazer uma pequena suggestão, que depende da boa vontade da veterana. Esta insinuação consiste na chamada de um pareo em que pudessem se encontrar esses animaes de 3 annos, que se equivalem talvez, e sendo esse encontro na milha, levando elles os pesos do Codigo, proporcionaria uma carreira sensacional, empolgante, talvez a mais linda das que já se realizaram nesta temporada.

A estes, se os competentes julgassem conveniente, ainda se poderiam juntar mais duas eguas de 3 annos tambem: a franceza Gale et Bonne, e a ingleza Florida, tal o optimo estado em que se encontram actualmente.

A idéa está lançada. Agora compete ás autoridades, á alçada de quem ella se achar, julgal-a, e, conforme o resultado deste julgamento, providenciar.

Silver-King

Associação de Chronistas Desportivos do Rio de Janeiro

Concurso de palpites mensal

Com o resultado da corrida realizada domingo ultimo, 24 do corrente, no Hippodromo Brasileiro, é a seguinte a classificação final dos concorrentes inscriptos no concurso acima:

1 —	Celio de Barros	13-22
2 —	Francisco Pinto	10-21
3 —	Norberto de Carvalho	10-20
4 —	Carlos Carvalho	9-20
5 —	Acrisio M. Corrêa	10-20

e outros com menor numero de pontos.

Caixa Beneficente dos Empregados do Derby Club

Escrevem-nos:

"Acaba de ser scientificada a directoria desta associação, do fallecimento do socio matricula n. 29, fundador, sr. Manoel José Pereira Macio e aguarda a apresentação por quem de direito dos respectivos documentos para pagar o peculio de funeral devido na importancia de oitocentos mil réis.

Merrendo na avançada edade de 65 annos, foi victimado repentinamente, quando se dirigia de sua casa para o local de suas occupações.

Exercia no Prado o logar de porteiro do ensilhamento, e era assiduo ao serviço em dias de corridas.

Deixa viuva e filhos menores. A Caixa Beneficente contribuirá, assim, com o seu auxilio; é o segundo neste mez de fevereiro."

O "Inaugural" deste anno

O Derby Club deverá este anno iniciar a sua temporada official no dia 14 de abril. Como de praxe, neste dia será corrido o Grande Premio Inaugural, que desde 1919 é de 1.800 metros e cuja dotação, de 5:000$ nessa data, ascendeu a 8:000$ desde 1923 até hoje.

Temos serios fundamentos para esperar que o "Inaugural" deste anno seja dotado com dez contos.

Solitario vem para o Rio

O cavallo Solitario, por Thermogene e Olivenza deve ainda esta semana ser embarcado para o Rio de Janeiro.

Solitario virá reforçar a cavalhada do treinador Paulo Rosa.

No classico "Dr. Eleuterio Prado"

COMO UKRANIA TRIUMPHOU

"Classico Dr. Eleuterio Prado" — Poldras nascidas no Estado, desde 1º de julho de 1926 — 12:000$ e 2:400$ — 800 metros:

UKRANIA — Feminino — castanho — 2 annos — São Paulo — por Sim Rumbo e Odaléa — de propriedade do sr. Linneo de Paula Machado — jockey, José Salfate, 53 kilos ... 1º

Guitarra, Manoel Perez, 53 kilos. 2º

Bellatesta, Raduzino Freitas, 53 kilos ... 3º

Ursula, Manoel Verdejo, 53 kilos. 0

Elegancia, Oswaldo Mendes, 53 kilos ... 0

Fragata, Guilherme Creme, 53 kilos ... 0

Itabira, Andrés Molina, 53 kilos. 0

Lagartixa, Timotéo Baptista, 53 kilos ... 0

Venceu por 2 corpos; do 2º para o 3º, 2 corpos.

Tempo — 50 1|5".

Rateios — do vencedor, Ukrania (1), 20$800; dupla com Guitarra (12), 22$600.

Placé: n. 1, Ukrania, 13$500; n. 2, Guitarra, 19$600.

Poules vendidas e rateios eventuaes:

1	Ukrania e Ursula	390,8	20$800
2	Guitarra	93,0	88$600
3	Itabira	257,0	31$100
4	Bellatesta	84,6	98$000
5	Fragata	62,0	132$300
6	Lagartixa	105,8	78$600
7	Elegancia	29,8	277$800
	Total	1.012,0	

Duplas:

12	671,0	22$600
13	256,6	59$100
14	185,0	52$100
23	259,0	50$600
24	120,0	126$600
34	87,0	172$600
11	131,4	115$000
22	128,4	116$600
33	37,8	399$800
44	23,6	633$000
Total	1.899,0	

Movimento do pareo — 31:470$000.

A vencedora foi criada pelo seu proprietario, nasceu no Haras São José, em Rio Claro e é tratada por Francisco Bento de Oliveira.

DESCRIPÇÃO DA CARREIRA

Oito lindas potrancas paulistas foram apresentadas ás ordens do juiz de partidas. A fita foi levantada em bom momento, mas Guitarra, mais rapida, logo se destacou alguns corpos. Ukrania, que fôra uma das ultimas a partir, aos poucos foi melhorando de posição e, apesar de correr sempre por fora, já na entrada da recta final se encontrava ao lado da filha de Bucklesse. Esta, com a approximação da filha de Sin Rumbo, procurou destacar-se novamente. Salfate, no emtanto, instigou a sua pilotada e esta rapidamente passou para a vanguarda, demonstrando grande superioridade sobre todas as suas adversarias. A victoria da crioula do Haras "São José" foi vivamente applaudida pela assistencia. Guitarra conservou-se em segundo e Bellatesta alcançou um bom terceiro logar.

Na Moóca

O ULTIMO PAREO DE DOMINGO FOI UMA "TOURADA", DIZ O "COMBATE"

O "Combate" vem denunciar a Commissão de Corridas aquillo que, naturalmente, os vedores de raia já depuzeram a vergonhosa "tourada" do ultimo pareo, em que Reduzino, montando "Salamine", foi quasi victima de um desastre.

Foi uma tragedia de violencia, epilogo das outras anteriores dirigidas por "el capitan mayor", que dispõe do aprendiz Gutierrez para essas manobras que o Codigo pune e que constituem affrontas imperdoaveis.

No decurso da carreira "el gran picador", dá em brados a voz do ataque, todos ouvem.

Reduzino fez prodigios de defesa. Escapa.

Se não fôr providenciado um alvitre energico, breve lamentaremos algum desastre de consequencias fataes. Isso é uma vergonha inqualificavel. Disputem braço a braço, com lisura e não a golpes de capangas.

Vae travada na Mooca formidavel campanha de ciumes e despeitos. O Jockey Club necessita applicar correctivos de justiça severa.

A ACTUAÇÃO DE REDUZINO FREITAS EM S. PAULO

Ha dias, (vae por conta de um collega paulista) proclamamos a pericia do jockey gau'cho que se vem impondo dia a dia.

Fizemos a comparação acima, julgando bondoso exaggero nosso. Ahi estão mais victorias, mais factos provando o alludido, como emulação justa.

Florcio, Salamine, Hulha Branca, perdedores nestes ultimos domingos, vêm ao vencedor pelo braço energico, habil e honesto do formidavel freio que o Rio Grande nos mandou.

Montando "Le Grand Condé", num arrebatador lance de pericia, obriga Gallantry, egua de grande classe, a dar o que sabia para arrebatar-lhe, no laço, a victoria. Outros placés, provam-no estupendo!

Freitas corre com calma e raciocinio, reage e anima a seu tempo proprio, e, quando carrega, é desabusado na energia com que disputa o vencedor. E como se defende dos inimigos?

Sobrepujando essas qualidades profissionaes, a sua honestidade irreductivel, já lhe deu toda a confiança do publico que o acompanha com sympathias crescentes. Um hurrah! ao bravo profissional patricio que, no prado, recebeu uma ovação dos seus admiradores.

Commissão de corridas

A REUNIÃO DE ANTE-HONTEM

Em reunião realizada ante-hontem a commissão de corridas do Jockey Club de São Paulo, tomou as seguintes deliberações:

Encaminhar á directoria para approvação da dotação dos pareos, o projecto de inscripções para as corridas do proximo dia 3 de março;

chamar á secretaria hoje, ás 15 horas, os jockeys: Andrés Molina, Guilherme Greme e Reduzino de Freitas e o aprendiz S. Gutierrez;

dar o seguinte despacho ao requerimento do tratador Eudacio M. Alves pedindo matricula de aprendiz para o cavallariço Paschoal A. Burroni; "Apresente-se ao director do prado"; e autorizar as transferencias dos cavallariços: José Candido Silva, Waldemar de Olivera e José Joaquim de Moura, dos tratadores Eudacio Alves, Protasio de Barros e José de Oliveira, para os tratadores: Paschoal Nappo, Germano Fernandez e Claudio Rosa, respectivamente.

Em Hespanha

UM NOVO HYPPODROMO

O novo hippodromo ha longo tempo projectado em Barcelona, está já em construcção e, ao que se annuncia, sua abertura será realizada em outubro proximo, salvo qualquer contratempo.

Entretanto, ainda no velho hippodromo serão levadas a effeito as doze jornadas tradicionaes da primavera, com um Grande Premio de 30.000 pesetas.

A reunião das delegações

Não está ainda marcado o dia em que as delegações do Derby e do Jockey Club se deverão reunir.

O presidente da Veterana, chegado ja de São Paulo, pouco se demorou no Rio, e por isso não pôude dar attenção ao caso. Um prestigioso director do Derby está incumbido de entender-se com o presidente do Jockey Club, afim de resolver o assumpto.

Não tendo, porém, comparecido hontem á sede do Jockey Club, o sr. Linneo de Paula Machado, certamente hoje ficará tudo assentado.

No premio "Hippodromo Paulistano"

COMO THOMPSON VENCEU

"Hippodromo Paulistano" — Productos de 3 annos, nascidos no Estado, que não tenham mais de 3 victorias — (Pesos especiaes) — 3:500$000 e 700$000 — 1.700 metros.

Thompson — masculino, castanho, 3 annos, São Paulo, por Thermogéne e Gallia, de propriedade do sr. Linneo de Paula Machado, jockey, José Salfate, 55 kilos ... 1.º

Alpina, Andrés Molina, 53 kilos 2.º

Imperia, Reduzino Freitas, 56 kilos ... 3.º

Matteira, Timotéo Baptista, 53 kilos ...

Dante, Sixto Gutierrez, 52 kilos — aprendiz ...

Visconde — não correu.

Venceu por 3 corpos; do 2.º para o 3.º, 1 corpo.

Tempo, 112".

Rateios: de vencedor, Thompson — (1) — 16$100; dupla com Alpina — (14) — 41$200.

Placé: n. — Thompson, 15$000; n. 5 — Alpina, 15$600.

Poules vendidas e rateios eventuaes:

1	Thompson	244.4	16$100
2	Imperia	137.2	28$500
3	Matteira	16,8	231$800
4	Dante	20,8	187$600
5	Alpina	73,4	53$200
6	Visconde	x	x
	Total	492,0	

Duplas:

12	432,2	18$000
13	94,0	83$600
14	190,2	41$200
23	111,1	70$000
24	116,6	67$000
34	27,4	280$300
33	13,4	560$600
Total	981,2	

Movimento do pareo: 15:468$000.

O vencedor foi criado, pelo seu proprietario, nasceu no Haras São José, em Rio Claro, e é tratado por José Lourenço.

DESCRIPÇÃO DA CORRIDA

Matteira e Dante sahiram nas principaes posições. Nos 1.300 metros, Thompson, conseguindo uma brecha por dentro, tomou a ponta. Uma vez na frente, o esperançoso irmão de Aprompto galopou até o vencedor, onde chegou parando com a vantagem de tres corpos, no optimo tempo de 112 segundos. Alpina, que correu em ultimo até os 1.800 metros, avançou, impetuosamente, no final, conseguindo formar a dupla.

Registre-se...

A hora de se fazer um programma é sempre uma hora de muita palestra e muita pilheria. Ainda mais se o programma já está praticamente organizado, como o de hontem.

Ahi então é um nunca acabar, pois á gente da rédea não falta espirito, e espirito fino. Um facto qualquer lhes basta.

Hontem forneceu assumpto o velho treinador Paulo Rosa, que surgiu risonho, como sempre, muito amavel, a distribuir cigarros e, o que é mais, cigarros bons...

Um seu irmão de officio, olhou-o, sorriu e ante a generosidade do sr. Paulo, segredou-nos:

— Registre-se. Elle está emprestando a juros de agiotagem.

Patusco sentiu-se

O cavallo Patusco é como certos individuos, salvo os devidos respeitos e proporções, cujos nomes nunca saem da evidencia.

Na semana passada o filho de Dado era a pedra de escandalo do programma: a sopa, a barbada, la fija, o diabo, emfim. Quem não comprasse Patusco, mesmo a 18, era um tolo de marca. Book-maker que o vendesse, a este preço, era taxado de "anjinho".

Emfim, chegou o dia da carreira e o cavallo perdeu, dando tudo e ainda mancando por cima. Migneaux foi pouco gentil. Mas, contra essa manqueira é que se revoltou o seu proprietario, que hontem rectificava as notas de imprensa, dizendo:

Patusco não mancou, sentiu-se...

Alixandre Ribeiro que assistia a palestra adiantou:

Patusco não mancou, sentiu-se apenas por não poder ganhar de Migneaux...

Os cavallos francezes, na Grecia

Os premios levantados pelos cavallos de origem franceza que correram na Grecia, durante a ultima estação, elevaram-se a 600.000 drachmes para os ganhadores e 150.000 drachmes aos collocados.

Entre elles figuram os seguintes:

Stradivarius, por Admirable Chrichton e La Handenière, vencedor de 3 carreiras, inclusive a "Taça União dos Proprietarios" de 50.000 drachmes.

La Ferrana, por Passebreuil, com 5 victorias e 2 placés.

Siberiene II, com 4 triumphos; Fire Fly, que venceu 3 vezes; Mandoura, Estafette, Mispikil, Doll, Banane II, Vieille Meduche, Poule Naine e outros.

La Lude, vencedor do Grande Premio da primeira estação e que depois fôra victima de um accidente, está actualmente em perfeito estado e tomará parte na campanha deste anno, a iniciar-se em 10 de março proximo.

Rhodesia passou a novo proprietario

A egua Rhodesia, que defendia as cores do antigo turfman sr. Antonio Belmiro Rodrigues, passou á propriedade do sr. A. L. dos Santos Werneck, permanecendo, entretanto, aos cuidados do treinador Aggeu de Souza.

A filha de Patrick e Kali, já no proximo domingo, correrá por conta do novo proprietario.

Um lote de potros paranaenses

Acompanhados pelo sr. Paulo Dietzsch, são esperados nesta capital, em principios de mar ço proximo, oito productos paranaenses, oriundos do Haras Vista Alegre.

Esses potros, entre os quaes figuram dois filhos de Liniers, pae de Tuyuty, ficarão aqui a cargo do jockey Alberto Feijó.

Jockey Club de S. Paulo

S. PAULO, 26 (A. B.) — O Jockey Club de S. Paulo, organizou o seguinte programma para a 3ª corrida a realizar-se no dia 3 de março vindouro, no Hippodromo Paulistano.

1º pareo — "Progredior" — 3:000$ e 600$000 — Distancia 1.609 metros.

	Kilos
Tocaia	48
Sardou	52
Embuya	48
Maimoney	50
Urutau	58
Santillana	53

2º pareo — "Extra" — 3:500$ e 700$000 — Distancia 1.600 metros.

	Kilos
Alpina II	56
Fruta do Matto	52
Gradára	52
Dante	58
Vox Populis	50
Juca Tigre	55
Matteira	56

3º pareo — "Experiencia" — 3:000$ e 600$000 — Distancia 1.609 metros.

	Kilos
Emburana	53
Good Bye	56
Bagatelle	53
Macon	56
Descarte	56
Intrusa	49
Sans Reproche	49

4º pareo — "Hippodromo Paulistano" — 3:500$ e 700$000 — 1.700 metros.

	Kilos
Tompson	52
Hiate	55
Gallipoli	55
Visconde	52

5º pareo — "Combinação" — 3:500$ e 700$000 — Distancia 1.800 metros.

	Kilos
Labia	50
Le Gran Condé	52
Galantry	56
Harmonie	[illegible]
Pichiman II	[illegible]
Bilac	56

6º pareo — "Mixto" — 3:500$ e 700$000 — Distancia 1.800 metros.

	Kilos
Agenda	54
Florentina	54
Iro	53
Foscarina	57

7º pareo — Grande Premio "Jockey Club" — 20:000$ e 4:000$000 — 3.200 metros.

	Kilos
Pons	60
Kaol	52
Royal Car	56

8º pareo — "Excelsior" — 3:500$ e 700$000 — 1.609 metros.

	Kilos
Salamine	54
Bush Fire	53
Fire Girls	54
Paulina	57
Iliuska	54
Rovetta	56
Calcuttá	53

NO HIPPODROMO DO ITAMARATY

Parelheiros vencedores em 1928 segundo a differença de distancia

Parelheiros vencedores, segundo a differença de distancia entre os primeiros e segundos collocados, no Hippodromo do Itamaraty, de janeiro a dezembro de 1928.

Differenças:	N. de parelheiros
Por meia cabeça	3
Por cabeça	19
Por meio pescoço	1
Por pescoço	15
Por palheta	6
Por tres quartos de corpo	6
Por meio corpo	17
Por um corpo	55
Por um corpo e meio	18
Por dois corpos	50
Por dois corpos e meio	4
Por tres corpos	35
Por quatro corpos	9
Por varios corpos	15
Empates	2
W. O.	—
Total	255

Messedaglia

De viagem

Em visita a pessoas amigas, parte na quinta-feira com destino a S. Paulo, o sr. Onesiphoro Pinto, que regressará no domingo, á noite, após a reunião da Mooca.

Vae levar fomentação

O cavallo Estylo apresentou-se com os joelhos bastante inflammados. O seu treinador, sr. Americo de Azevedo, vae applicar-lhe uma fomentação caustica.

A dotação do premio "Initium"

A directoria do Jockey Club de São Paulo, reunida ante-hontem, á tarde, resolveu:

Approvar a dotação dos premios do projecto de inscripções para as corridas do proximo domingo dia 3 de março, fixando em réis 5:000$000 a dotação do premio "Initium" até 30 de junho, mas só se considerando formado o pareo com a inscripção, no minimo, de cinco (5) cavallos de proprietarios differentes.

A corrida do cavallo Serio

Tem sido objecto de criticas acerbas, a melhora do cavallo Sério, verificada em oito dias.

Antes de mais nada em oito dias um cavallo póde melhorar muito ou peorar, tambem. Ainda mais quando se trata de animal remendado.

Entretanto, a verdade é outra. Os que têm corrido o cavallo Sério, fazem-no assombrados e temerosos, com o terror de medirem o sólo em companhia do bravo filho de Heroina.

No domingo o cavallo encontrou um jockey sem terror nem piedades e foi obrigado a correr o que sabia.

Dizem os que examinaram o cavallo que parecia ter o jockey Conceição dirigido com esporas, taes os estragos feitos em seu pilotado.

Entre os homens do "Papelão", Conceição ficou sendo conhecido por "calcanhar ouro".

Ahi está porque Sério melhorou. Foram as duras penas que lhe infligiram.

ABERTAS AS MATRICULAS DA ESCOLA ARCANGELO CARELL

Communicam-nos da secretaria dessa escola:

"Estão abertas as inscripções para a matricula nos seguintes cursos dos Estudos Fundamentaes: Solfejo e theoria elementar; harmonia, analyse musical, musica de camera, acompanhamento e orchestra, e para todos os estudos especiaes: piano, harmonium, harpa, violino, violoncello, C. Baixo, canto, flauta, oboe, fagote, clarinette e congs., trompa, cornettim, trombone e congs., contraponto e fuga, composição e orchestração.

Os alumnos matriculados em 1928, conservarão esse direito até 15 de março proximo."

Dentro de 30 dias deverá apresentar-se

Tendo em vista o que solicitou o agente fiscal do imposto de consumo no interior do Maranhão, José Pessôa da Costa, que foi dispensado da commissão de inspector fiscal do mesmo imposto no Piauhy, o ministro da Fazenda resolveu conceder-lhe o prazo improrogavel de trinta dias para apresentar-se á sua repartição.

Não resistindo á canicula foi accommettido de insolação um trabalhador da Light

Nas obras de reforma de linhas que a Light está fazendo actualmente na rua da Passagem, entre outros empregados estava hontem trabalhando o de nome Manoel Gomes, brasileiro, com 30 annos de edade, casado, trabalhador da Light, regulamento numero 8994, residente na rua Dr. Maciel n. 75.

Durante o serviço foi o infeliz accommettido de um ataque de insolação.

Removido em ambulancia para o Posto Central de Assistencia, onde recebeu os curativos de que carecia, retirando-se após o necessario repouso.

Entregues as credenciaes do novo ministro da Noruega

Hontem, ás 15 horas, no Palacio Rio Negro, foi recebido pelo sr. Washington Luis, em audiencia especial, o sr. Nechelm Michelet, novo ministro da Noruega no nosso paiz, que apresentou as suas credenciaes.

A cerimonia, que se effectuou no salão nobre daquelle palacio, achava-se presente o sr. Octavio Mangabeira, ministro do Exterior.

O mais sensacional "contest" até hoje realizado no Brasil, instituido pela Metro-Goldwyn-Mayer" e o "Diario Carioca", em combinação com o PARC ROYAL e a CASA PAUL J. CHRISTOPH Co.

1 Nome ...

Qualificativo ...

2 Nome ...

Qualificativo ...

3 Nome ...

Qualificativo ...

4 Nome ...

Qualificativo ...

5 Nome ...

Qualificativo ...

ASSIGNATURA DO CONCORRENTE ...

RESIDENCIA ...

CINEMA ONDE AS

Coupon do DIARIO CARIOCA

Foram julgadas legaes as concessões

O Tribunal de Contas julgou legaes as concessões:

De aposentadoria, ao escripturario da Estrada de Ferro Central do Brasil, Manoel Apollinario da Silva; de meio soldo e montepio, a d. Maria Adolphina de Almeida e Souza, viuva do major Elesbão José de Souza; de montepio civil: a d. Adelaide Nunes Braga e Maria da Conceição, viuva e filha de Manoel Nunes; a d. Maria Pereira da Silva e menor Hildebrando, viuva e filho de Manoel Pereira da Silva; a d. Julieta Vaz Marques Pinto e Leonor, viuva e filha de Alcides Marques Pinto; a d. Laura Vespucio, Maria de Lourdes Vespucio e Guiomar Vespucio, viuva e filhos de Americo Vespucio; a d. Luiza Maria do Amaral Bittencourt, filha de Pedro Paulo Bittencourt; a d. Adelia da Costa Leal e outros, viuva e filhos de Djalma Adalberto Leal; a d. Aurora Sampaio Netto de Mendonça, e outras, filhas de José Luiz Netto de Mendonça; a d. Iracema Laranja e Oliveira, filha de Eduardo Laranja; a d. Maria Noronha da Silva e outra, viuva e filha de Candido Gomes da Silva Junior; a d. Ophelia Franchi da Silveira e outros, viuva e filhos de Synesio Silveira; a d. Elvira Sobral de Moraes e outros, viuva e filhos do sr. Joaquim Pereira da Silva Moraes; e ao menor Vicente Paulo de Barros, filho de José Nunes de Barros.

Obteve melhor collocação no Almanak da Guerra

O ministro da Guerra despachou da fórma abaixo o requerimento em que José Lopes Bragança, 2º tenente de infantaria, pede melhor collocação no Almanak, em vista do art. 26 do regulamento da Escola Militar e da classificação por merecimento intellectual:

"A reclamação foi apresentada dentro do prazo regulamentar. Tendo havido duas épocas de exames, a segunda das quaes favoreceu a 23 alumnos do 2º anno que, sem ella, não teriam podido concorrer com os seus collegas approvados em primeira época, é justo que a classificação se subordine a essa circumstancia. Assim, pois, os alumnos beneficiados pela 2ª época devem constituir turma differente de admissão ao officialato, não podendo competir com os outros. Por isso defiro o requerimento, estendendo-se a providencia a quantos se achem nas condições indicadas. O Departamento da Guerra, faça as devidas alterações. De ordem do sr. presidente da Republica, 21 de fevereiro de 1929".

"CINE ARTE"

Chega-nos, hoje, com a garridice de sempre, o numero de "Cinearte" desta semana.

Nella, o "fan" encontra, como em nenhuma outra publicação especializada como "Cinearte" na cinematographia, ou não, o que de mais interessante se passa nos studios brasileiros, numa affirmação, já agora indiscutivel, da existencia de um Cinema Nacional.

"PELO MUNDO"

O numero de março deste bello "magazine" mensal, o melhor que se publica em portuguez, está uma verdadeira maravilha. Com uma brilhante collaboração, muito curioso, variado, interessante, cheio de actualidades, literatura, arte, romances, contos, fantasias, com mais de 500 clichés, mais de 30 paginas a 2 cores e 4 "hors-textes" lindissimos a cores, este numero está realmente primoroso.

O juiz recebeu a denuncia

José Torres Junior, a 10 de janeiro do corrente anno, dirigindo um auto-transporte n. 91, da Limpeza Publica, pela rua Visconde de Itauna, atropelou e matou Esther Ayenstark. Hontem, foi o accusado denunciado ao sr. Flaminio de Rezende, juiz da 8ª Vara Criminal, sendo a denuncia recebida.

PRAÇA DO RIO

CAMBIO

O mercado de cambio funccionou, hontem, indeciso e com o movimento de negocios sem interesse. O Banco do Brasil sacou a 5 31|32 d. e os demais a 5 15|16 d., cujo dinheiro para a compra de papeis de coberturas a 5 125|128 d. O mercado fechou calmo.

A 90 d/v.

Londres	5 15|16 a	5 31|32
Paris	$329 a	$328
Nova York	8$333 a	8$340
Canadá		8$340

A' vista:

Londres	5 55|64 a	5 57|64
Paris	$329 a	$330
Nova York	8$395 a	8$440
Italia	$440 a	$443
Portugal	$375 a	$380
Provincias	$378 a	$395
Hespanha	1$305 a	1$340
Provincias	1$335 a	1$330
Suissa	1$618 a	1$625
B. Aires (ouro)	3$800 a	3$140
B. Aires (papel)	3$550 a	3$580
Montevidéo	8$635 a	8$700
Japão	3$850 a	3$880
Suecia	2$255 a	2$260
Noruega	2$252 a	2$260
Hollanda	3$377 a	3$380
Canadá		—
Dinamarca	2$253 a	2$260
Belgica (papel)	$234 a	$236
Chile		—
Syria	$329 a	$330
Belgica (ouro)	1$163 a	1$175
Allemanha	$054 a	$055
Slovaquia	$250 a	$251
Allemanha	1$990 a	2$005
Austria	1$188 a	1$190
Café	$329 a	$330
Soberanos		41$400

Saques por cabogramma:

A' vista:

Londres	5 55|64 a	5 27|32
Paris	$331 a	$332
Nova York	8$420 a	8$480
Italia	$443 a	$444
Hespanha	1$328 a	1$340
Suissa	1$625 a	1$630
Belgica (papel)	$235 a	$237
Belgica (ouro)	1$174 a	1$180
Portugal		$385
Hollanda	3$385 a	3$390
Canadá		—
Japão		—
B. Aires (papel)	3$560 a	3$590
Suecia		2$270
Noruega		2$270
Dinamarca		2$270

Allemanha (ouro)	2$007 a	2$015
Montevidéo	8$665 a	8$670
Slovaquia		$252

Moedas estrangeiras cotadas pelo Banco do Brasil

Libras (papel)	41$200
Libras (ouro)	—
Dollar (ouro)	8$400
Dollar (papel)	8$430
Peso Argentino (papel)	3$570
Peso Uruguay (ouro)	8$715
Peseta	1$462
Escudo	$400
Franco	$340
Lira	$450
Marco	—
1$000 ouro	4$567

Curso official do cambio e moeda metallica

	90 d/v.	A' vista
S|Londres	5 61|64 a	5 55|64
S|Paris	$326 a	$329
S|Italia		$441
S|Allemanha		2$012
S|Portugal		$378
S|Belgica (papel)		$235
S|Belgica (ouro)		1$172
S|Hespanha		1$325
S|Suissa		1$621
S|Suecia		2$259
S|Noruega		2$254
S|Dinamarca		2$254
S|Montevidéo		8$067
S|Syria e Palestina		—
S|T. Slovaquia		$250
S|Nova York	8$295 a	8$417
S|B. Aires (ouro)		8$100
S|B. Aires (papel)		3$569
S|Hollanda		3$378
S|Japão (yen)		3$860
S|Rumania		$054
S|Austria		1$192
S|Chile		—
		1$040

Extremas

Bancario	5 15|16 a 5 31|32
Casa Matriz	5 15|16

Moedas

Libra (ouro)	41$409
Libra (papel)	41$250
Dollar (ouro)	—
Dollar (papel)	—
[illegible]	—
[illegible]	—
Escudo (ouro)	—
Escudo (papel)	$385
Argentino (papel)	—
Pesetas (papel)	—
Franco (ouro)	—
Franco (papel)	—
Reichsmark (papel)	—

BOLSA

O mercado da bolsa funccionou hontem, movimentado e com os negocios realizados, sobre os varios titulos em evidencia.

As apolices federaes continuaram mal collocadas e com os preços em declinio. As municipaes não soffreram alteração de interesse, assim como os demais papeis de importancia, conforme se vê abaixo:

VENDAS

Apolices:

Geraes, 10 a	770$000
Idem, 9 a	760$000
D. Emissões, nom., 2 a	780$000
Idem, idem, pt., 134 a	778$000
Idem, port., 131 a	745$000
Idem, idem, 144 a	746$000
Idem, idem, 73 a	747$000
Idem, idem, 2 a	744$000
Obrig. Thes. 10:000$, a	1:022$
Idem Rodov. nom. 5 a	760$000
Idem Ferrov. (1E) 20 a	994$000
Idem, idem, (3E) 3 a	995$000

Estaduaes:

E. do Rio, 4%, 26 a	110$000
E. do Rio, 4%, 1 a	111$000
E. de Minas, 12 a	780$000

Municipaes:

Munic., 1906, pt., 51 a	179$500
Idem, idem, 100 a	180$000
Idem 1914, pt., 5 a	170$000
Idem 7%, pt. (2097) 100 a	186$000
Idem, idem, 300 a	187$000
Idem (d. 1535) 16 a	188$500
Idem 8%, pt. (1963) 6 a	196$000

Bancos:

Banco Mercantil, 50 a	500$000
Banco Portuguez c|50, 75 a	108$000
Banco do Brasil, 45 a	476$000
Idem, 200 a	480$000
Banco Portuguez, pt., 35 a	221$000

Diversas:

Petropolitana, 20 a	200$000
Deb. D. Santos, 65 a	175$000
Seg. Varegistas, 10 a	900$000
Seg. Argos, 2 a	2:165$
Confianç. Industrial, 133 a	207$000
Parahyba, 37 a	98$000

OFFERTAS

	Vend.	Comp.
Uniform. de 1:000$	60$000	750$000
Uniform. de 5 m.	800$000	—
Emp. nac. 1903 pt.	760$000	753$000
Obrig. Thes. Nac.	—	1:022$
D. Em., 5% nom.	—	—
D. Emis, 1:000$, n.	780$000	780$000
Idem, idem, pt.	745$000	744$000
Obrig. Rodov. pt.	—	735$000
Ob. Ferrov. 1ª em.	997$000	996$000
Idem, idem, 2ª	—	—
Idem, idem, 3ª	—	996$000
Municipaes do Districto Federal:		
Municip. 20 £ nom.	—	—
Idem, idem, pt.	760$000	7000$000
Idem, 1906, nom.	—	—
Idem, 1906, pt.	180$000	179$500
Idem, 1909, nom.	—	—
Idem 1909, pt.	—	—
Idem, 1914, nom.	—	—
Idem, 1914, pt.	173$000	170$000
Idem 1917, nom.	—	—
Idem, idem, pt.	173$500	168$000
Idem, 1920, idem	—	—
Idem, idem, pt.	165$000	164$500
Idem, 7%, dec. 1535	189$000	188$500
Idem, idem, 1622	—	—
Idem, 1550	190$000	188$000
Idem, idem, 1159	—	—
Idem, idem, 1623	—	—
Idem, 7%, dec. 1948	188$000	187$000
Idem, 8%, 1933	196$000	195$000
Idem, 7%, dec. 3093	188$000	—
Idem, 1990	—	—
Idem, 7%, dec. 2097	186$500	186$000
Idem, 1:000$, nom.	—	—
Municipaes dos Estados:		
Bello Horizonte	—	—
Campos, 1:000$ 8%	—	—
Campos, 200$	—	170$000
C. Min. de Alfenas	—	—
Uberaba	—	805$000
Pref. Nicth., 1ª serie	—	—
Idem, 2ª	—	—
Idem, 3ª	—	—
Pref. Petrop. (1918)	—	—
Idem, idem, 4ª	—	—
Int. de Pelotas, 8%	—	—
E. Santo, 1:000$ 6%	730$000	730$000
Idem, 500$ 6%	—	930$000
Idem, 1:000$, nom.	—	—

	Vend.	Comp.
Idem, 500$, nom.	—	780$000
Idem, 1:000$, nom.	—	—
V. Fer. R. G. do Sul, 500$	—	—
E. F. R. G. do Sul, 1:000$, nom.	—	—
Idem, idem, pt.	—	—
Soberanos	—	—
Pref. Valença	—	—
Idem, idem	—	—
Pref. S. Paulo	—	—
Idem, 1:000$	505$000	—
Idem, 500$, nom.	390$000	360$000
Idem, idem, pt.	—	—
Idem, 100 pt.	112$000	110$000
Parah. do Norte, 6%	985$000	975$500
Sergipe de 200$	—	—
Idem de 1:000$	—	—
B. do Pirahy, 8%	—	805$000
Int. de Valença	—	—
Bancos:		
Brasil	479$000	476$000
Brasil Allemão	155$000	—
Commercio	175$000	175$000
Commercial	225$000	225$000
Funccionarios	65$000	64$000
Portuguez c|50	100$000	—
Portuguez pt.	—	—
Mercantil	502$000	500$000
Mercantil	510$000	500$000
Com. E. S. Paulo	—	—
Boavista	—	555$000
Seguros:		
Previdente	—	—
Argos	—	2:000$
Sul America	4:500$	4:500$
Continental	—	—
International	1:000$	800$000
Guanabara	—	—
U. Varegista	—	—
Indenizadora	1:000$	—
Tecidos:		
America Fabril	255$000	245$000
Alliança	80$000	—
Brasil Indust.	405$000	—
Bom Pastor	—	130$000
Confiança	80$000	—
S. Aleixo	—	—
Corcovado	90$000	—
Cometa	200$000	100$000
S. Pedro Alcantara	—	420$000
Manufactura	150$000	—
Petropolitana	200$000	—
Progresso Indust.	260$000	—
Tijuca	200$000	—
Nova America	210$000	—
Industria Mineira	—	—
Bom Pastor	—	130$000
Taubaté	600$000	—
Esperança	265$000	150$000
Estrada de Ferro e Carris:		
S. Jeronymo	79$500	79$000
Idec, v|c, 30 dias	—	—
Victoria a Minas	—	—
Diversas	—	—
Phymatosam	—	350$000
Acidos	—	—
Goyaz	11$000 a	2$000
Cantareira	180$000	—
Usinas Nacional	400$000	250$000
Docas Santos, nom.	—	—
Idem, port.	361$000	—
Brahma	—	470$000
D. Bahia	52$000	—
Centro Pastoril	—	30$000
Hoteis Palace	1:000$	—
Melh. do Brasil	—	80$000
J. Botanico	—	—
Diamantifera	5$000	4$000
Terras e Colon.	—	9$000
Mercado	—	270$000
Petropolitana	205$000	200$000
Saneamento	—	1:000$
Debentures:		
T. Alliança	170$000	168$000
Corcovado	177$000	—
Prog. Industrial	185$000	—
D. Santos	177$000	—
Conf. Industrial	207$000	200$000
C. Brahma	1:040$	1:030$
Ind. Campista	—	—
Mercado	205$000	204$000
Mestre Blatgé	201$000	199$000
Bellas Artes	215$000	216$000
Nova America	1:035$	1:030$
Tijuca	—	—
Docas da Bahia	115$000	110$000
Bom Pastor	—	—
Ind. Mineira	—	—
Ceramica Brasileira	—	195$000
Guanabara	—	—
Carruagens	—	204$000
N. S. da Vict.	—	—
Cot. Gavea	—	100$000

MERCADOS NACIONAES

CAFÉ

O mercado de café funccionou, hontem, sustentado e com os preços inalterados, conservando o typo 7 a sua anterior cotação de 44$200 por arroba. O movimento de procura para novos negocios esteve mais ou menos intenso, tendo sido vendidas na abertura do mercado 5.197 saccas e durante o dia mais 995, no total de 6.192 ditas. O mercado fechou com tendencias para baixa. O mercado a termo tanto na primeira bolsa como na segunda funccionou calmo e com vendas de 1.000 saccas a prazo.

ESTATISTICA

Entradas

Leopoldina		
Minas		2.200
Maritima:		
Minas	100	
S. Paulo	1.082	1.182
Regulador Flum.:		
Rio		2.740
Armazens autorizados:		
Az. Junger		283
Ed. Araujo		10
Avellar & C.		15)
B. Albuquerque		201
Cia. A. G. S. Paulo		60
Reguladores:		
Espirito Santo		1.343
Mineiro		3.139
Total		11.287
Idem o anno passado		7.769
Desde o dia 1		160.280
Media		6.411
Do dia 1 de julho		1.941.546
Media		8.123
Idem o anno passado		2.692.491

Embarques

Estados Unidos	999
Europa	2.101
Cabo	4.934
Rio da Prata	900
Cabotagem	530
Total	9.464
Idem o anno passado	7.098
Desde o dia 1	200.054
Do dia 1 de julho	1.843.488
Idem o anno passado	2.528.238
Stock	253.666
Menos:	
Consumo local de 24 e 25	1.000
Existencia	252.666
Idem o anno passado	323.436

Cotações

Disponivel (arroba):

Typo 3	48$200
Typo 4	47$200
Typo 5	46$200
Typo 6	45$200
Typo 7	44$200
Typo 8	42$200

Vendas — 6.461.
Mercado — Firme.

Typo 7 anno passado	39$000

A termo (10 kilos)

Mezes	1ª	col.
Fevereiro	29$700	29$750
Março	29$375	29$350
Abril	29$000	29$050
Maio	28$950	28$950
Junho	28$475	28$475
Julho	27$950	27$925

Vendas —
Mercado — Estavel.

Pauta (25 f. a 3 de março)	2$890
Imposto mineiro (jan.)	4$567

COTAÇÃO DO CAFE' DA BOLSA DE MERCADORIAS

A TERMO

Primeira Bolsa

	V.	C.
Fevereiro	S|ven	29$550
Março	29$450	29$300
Abril	29$100	28$975
Maio	28$975	28$850
Junho	28$475	28$325
Julho	28$000	27$800

Vendas —
Mercado — Calmo.

Segunda Bolsa

	V.	C.
Fevereiro	S|ven	29$200
Março	29$300	29$075
Abril	29$000	28$850
Maio	28$850	28$775
Junho	28$425	28$275
Julho	28$000	27$750

Vendas — 1.000 saccas.
Mercado — Calmo.

Rio — Mercado de hontem, 26 de fevereiro de 1929.

Preço, typo 7	44$200
Vendas até ás 10 1/2 horas	5.197
Idem, durante o dia	995
Total	6.192

Mercado — Sustentado.

MERCADO DE SANTOS

Entradas	28.465
Desde o dia 1	650.221
Media	26.0000
Do dia 1 de julho	5.682.338
Media	26.009
Idem o anno passado	6.840.503
Saidas	55.451
Desde o dia 1	631.721
Do dia 1 de julho	5.740.328
Idem o anno passado	6.769.770
Existencia	990.035
Preço typo 4	33$500
Idem o anno passado	33$000
Mercado — Calmo.	
Vendas (a termo)	5.000
Embarques	32.620
Existencia para embarques	982.950

ASSUCAR

O mercado de assucar funccionou firme e com os preços sem alteração.

O movimento de procura para novos negocios continua destituido de importancia.

O mercado a termo não funccionou.

Entradas	Saccos
De Pernambuco	—
De Sergipe	—
Da Parahyba	—
De Maceió	—
De Campos	—
De Minas	—
[illegible]	—
Da Bahia	—
Total	—
Saidas	6.351
Existencia	100.877

Preços branco crystal	75$000	76$000

Mercado — Firme.

MOVIMENTO DO ASSUCAR

A TERMO

Primeira Bolsa

Não funccionou.

	V.	C.
Fevereiro	—	—
Março	—	—
Abril	—	—
Maio	—	—

Junho	—	—
Julho	—	—

Mercado —
Vendas —

Segunda Bolsa

	V.	C.
Não funccionou.		
Fevereiro	—	—
Março	—	—
Abril	—	—
Maio	—	—
Junho	—	—
Julho	—	—

Vendas —
Mercado —

ALGODÃO

O mercado de algodão funccionou, hontem, paralysado e tambem sem negocio algum realizado.

Os preços estiveram em declinio, fechando o mercado mal collocado.

O mercado a termo não funccionou.

Entradas	Fardos
De Pernambuco	—
De Maranhão	—
Do Rio Grande do Norte	—
De S. Paulo	—
De Maceió	—
Da Bahia	—
De Natal	—
Do Pará	—
Do cCará	465
Da Parahyba	—
Total	465
Saidas	417
Existencia	23.738

Mercado — Paralysado.

Preços

Sertões, typo 4ª c., 2ª	46$000	47$000
1ª sert. typo c., 1ª	42$000	43$000
Medianos, typos 6 e 7	40$000	41$000
Typo 5, Primeira	41$000	42$000
Typo 5, Norte	42$000	43$000

COTAÇÕES DE ALGODÃO DA BOLSA DE MERCADORIAS

A TERMO

Primeira Bolsa

Não funccionou.

	V.	C.
Fevereiro	—	—
Março	—	—
Abril	—	—
Maio	—	—
Junho	—	—
Julho	—	—

Vendas —
Mercado — Paralysado.
Vendas —
Mercado —

Segunda Bolsa

Não funccionou.

	V.	C.
Fevereiro	—	—
Março	—	—
Abril	—	—
Maio	—	—
Junho	—	—
Julho	—	—
Disponivel, base typo 5, por 10 kilos	42$000	43$000

MERCADO MUNICIPAL

Preços dos generos de primeira necessidade que deverão vigorar nas Feiras Livres durante o periodo de 24 do corrente a 2 de março.

Assucar, kilo	1$400
Arroz, kilo, 1$200 a	1$600
Batatas, nac. bons, $700 a	1$100
Banha (lata de 2 ks.)	5$600
Bacalhão, kilo, 2$800 a	3$200
Café, Kilo, 3$800 a	4$000
Carne secca, kilo 2$600 a	2$800
Cebolas, nacionaes, kilo	1$500
Farinha de mandioca, kilo	$500
Farinha de trigo, kilo	1$000
Feijão preto, kilo	$900
Feijão preto de P. Alegre, k.	1$100
Feijão manteiga, kilo	1$600
Feijão branco, grande nac., k.	1$400
Feijão de cores, kilo, 1$ a	1$300
Fubá ed milho, kilo	$700
Lombo de porco, kilo	3$200
Milho, kilo	$500
Toucinho min., e|sal, kilo	2$600
Aboboras, uma, $800 a	2$000
Abacaxi, $800 a	1$200
Agrião e bertalha, molho	$100
Aipim, tampa	$400
Vagens, tampa	$500
Banana ouro, prata e maçã, duzia, $500 a	$700
Banana d'agua, duzia	$600
Batatas doce, gilô e maxixe, tampa	$500
Tomate, tampa	$400
Alface braçal, uma	$200
Bringela fresca, du., 1$500 a	2$500
Cenouras, molho, $200 a	$600
Pimentão, duzia, $800 a	1$500
Ervilha e Quiabos, tampa	$500
Xuxu', um	$200
Repolho, um $600 a	1$800
Manga, uma, $400 a	3$00
Manteiga, kilo	6$800
Talharim, kilo	1$500
Massas, kilo, 1$200 a	1$300
Queijo de Minas, kilo	4$000
Sabão fidalgo, typo rosa, k.	1$500
Sabão especial, kilo	1$500
Sabão virgem, kilo	$800
Frangos grandes, um 4$500 a	5$000
Gallinhas, uma, 5$000 a	7$000
Ovos, duzia	3$600
Camarão grande, kilo 8$ a	12$000
Garoupa, kilo	4$500
Garoupa postejada, kilo	6$000
Linguado, kilo	5$000
Corvina, pardo, cavallo e enxova, kilo	2$500
Vermelho, kilo	3$500
Pescada amarella, kilo	3$500
Pescada, postejada, kilo	4$500
Arraia, bagre e sardinha, kilo	1$000
Tainha, kilo, 2$00 a	2$400
Paraty, kilo	3$000

CENTRO COMMERCIAL DE CEREAES

Rio de Janeiro, 23 de fevereiro de 1929.

Arroz brilhado de 1ª, Agulha, 60 ks.	94$000 a	96$000
Arroz brilhado de 2ª, 60 kilos	85$000 a	87$000
[illegible]		

Prata, kilo	2$800 a	3$200
Xarque do Rio Grande, kilo	2$400 a	2$800
Xarque do int. — Minas, kilo	1$800 a	2$600
Xarque de Matto Grosso, kilo	1$600 a	2$000
Farinha de mandioca, 1ª 50 ks.	20$500 a	21$000
Farinha de mandioca, 2ª, 50 ks.	18$000 a	18$500
Farinha de mandioca grossa, 50 kilos	15$500 a	16$000
Feijão preto novo sup. P. Aleg. 60 kilos	60$000 a	62$000
Feijão preto, Laguna, 60 ks.	25$000 a	35$000
Feijão mulatinho, Novo 60 kilos	Nominal	
Idem branco commum, est. 60 ks.	90$000 a	92$000
Idem manteiga, 60 kilos	90$000 a	92$000
Feijão cores não especific. div. novas, 60 ks. P. Alegre	65$000 a	75$000
Feijão frudinho, est. 60 ks.	72$000 a	75$000
Milho verm. sup. 60 kilos	24$000 a	25$000
Milho mist. e regular, 60 kilos	23$000 a	24$000
Toucinho, kilo	2$200 a	2$400
Idem Paulista, k.	2$700 a	2$800

PREÇOS COLHIDOS NO MERCADO DO ATACADISTA PARA O VAREGISTA

AGUARDENTE, barris de 80 lts.		
Especial, por litro	1$700 a	1$800
Regular, por litro	1$400 a	1$500
AGUA SANITARIA, por duzia:		
Especial duzia	—	4$500
Superior, duzia	3$500 a	4$000
ALHOS, por 100 cabeças:		
Estrangeira, esp.	5$700 a	6$000
Idem regular	3$500 a	3$000
AVEIA:		
Aveia	12$000 a	13$000
ALFAFA, em fardos:		
Germ.	—	—
Rio Grande, typo platina, por k.	$540 a	$560
Argentina, por k.	$560 a	$580
Alcool, pipa de 480 litros:		
40 grãos, por litro	1$800 a	1$900
38 grãos, por litro	1$600 a	1$700
36 grãos, por litro	1$200 a	1$500
AMENDOIM:		
Sacco de 25 kilos	23$000 a	24$000
CEVADA, por kilo:		
Maltada	—	1$300
Commum, amer.	$800 a	$900
ARROZ, por sacco de 60 kilos:		
Brilhado especial	96$000 a	100$000
Agulha, esp.	90$000 a	96$000
Idem superior	76$000 a	80$000
Bom	68$000 a	72$000
Regular	62$000 a	66$000
Baixo	52$000 a	54$000
AZEITE, caixa com 40 latas:		
Port. por litro	5$700 a	6$200
Hespanhol, idem	5$400 a	5$800
Nacional, idem	2$700 a	2$900
AZEITONAS barirs. de 20 kilos:		
Hespanholas, kilo	3$300 a	3$400
Portuguez, lata de 1 kilo	2$100 a	2$600
Idem lata 10 ks.	3$400 a	3$500
BANHA:		
De Porto Alegre, lata de 20 kilos	162$000 a	168$000
Idem de 2 kilos	160$000 a	168$000
De Itajahy de 20 kilos	165$000 a	175$000
BATATAS:		
Franceza, caixa	—	—
Paulista, por kilo	$960 a	1$000
Chilena por kilo	$900 a	$940
Mineira, por kilo	$740 a	$760
BACALHA'O, por caixa:		
Noruega, typo pt.	160$000 a	170$000
Inglez	155$000 a	180$000
BACON, por kilo:		
Paulista	3$000 a	3$100
Santa Catharirina	2$900 a	3$000
Diversas proced.	3$000 a	3$100
ERVILHA, por kilo:		
Estr. quebrada	2$000 a	2$200
Rio Grande, idem	—	1$100
Idem, inteiro	—	1$300
Nacional	1$100 a	1$200
Paulista, kilo	$900 a	1$000
FEIJAO, por 60 kilos:		
Preto, P. Aleg. nv.	62$000 a	64$000
Enxofre, novo	72$000 a	74$000
Cavallo, sup., novo	60$000 a	64$000
Branco, sup. novo	90$000 a	92$000
Manteiga	85$000 a	90$000
Mulatinho	78$000 a	80$000
Amendoim, super. novo	74$000 a	78$000
Outras cores	68$000 a	70$000
Laguna	50$000 a	52$000
Chileno, branco	94$000 a	98$000
Pequenas, idem	—	—
LEITE CONDENSADO:		
Caixa com 48 latas		
Estrangeiro	120$000 a	125$000
Diversas marcas	90$000 a	96$000
LOMBO DE PORCO:		
Especial, kilo	3$200 a	3$600
Superior, kilo	3$000 a	3$200
Regular, kilo	2$800 a	3$000
MATTE, por kilo:		
Paraná	$850 a	$950
FARINHA DE TRIGO, preços do Moinho Fluminense, por sacco:		
Especial	—	36$000
S. Leopoldo	—	34$000
OO.	—	33$000
Preços do Moinho Inglez:		
Buda Nacional	—	36$000
Nacional	—	34$000
Brasileira	—	33$000
Preços do Moinho Matarazzo:		
Lili	—	37$000
Claudia	—	35$000
Moinho da Luz:		
Luz	—	36$000
Brilhante	—	34$000
Condor	—	33$000
FARINHA DE MANDIOCA:		
Especial	21$000 a	22$000
Fina	20$000 a	21$000
Penetrada	19$000 a	19$500
[illegible]		

De Petropolis	4$500 a	5$000
LINGUAS:		
Salgada por kilo	2$500 a	3$000
Fumeiro, uma	2$000 a	3$000
Secca, uma	3$000 a	3$400
Nacional, lata	1$200 a	1$300
Estrangeira, lata	1$100 a	1$200
MANTEIGA, por kilo:		
Especial, em lata de 10 kilos	7$200 a	7$600
Idem, sem sal	7$400 a	7$800
Em lata de 1/2 k.	3$800 a	4$200
MASSAS AYMORE', por kilo:		
Semolim (A)	—	2$100
Idem (B)	—	1$300
Idem (C)	—	1$450
Idem (D)	—	2$100
Idem (E)	—	2$100
Idem (E)	—	1$450
Idem (G)	—	1$450
OVOS:		
Duzia	—	3$000
PORVILHO, por kilo:		
Especial	$800 a	$850
Superior	$600 a	$700
PAIO, por kilo:		
Mineiro	—	8$000
Rio Grande	6$000 a	6$200
PRESUNTO, por kilo:		
Paulista, esp.	5$500 a	6$000
Idem, regular	5$000 a	5$200
Mineiro	—	4$500
Paraná	4$500 a	4$800
Rio Grande	—	6$000
Especial	2$600 a	2$800
Typo italiano	6$500 a	7$000
Regular	2$000 a	2$200
MILHO, por 60 kilos:		
Superior vermelho, Novo	24$000 a	25$000
Superior	23$000 a	24$000
Misturado ou reg.	22$000 a	23$000
Branco, secco, sem mistura	28$000 a	29$000
SAL:		
Fino, estrang. caixa com 12 vid.	31$000 a	33$000
Idem, nac. idem	24$000 a	25$000
Moido, por sacco de 60 kilos	11$000 a	12$000
Grosso, idem	10$000 a	11$000
Saquinho de 2 kilos, nacional	$700 a	$900
Idem estrang.	—	1$600
TOUCINHO, por kilo:		
Especial	2$200 a	2$600
De fumeiro	2$900 a	3$000
TRIGO:		
Em grão	—	1$400
VINAGRE, barril de 80 litros:		
Estrangeiro	Nominal	
Nacional	30$000 a	32$000
VINHO TINTO:		
Barris de 100 litros		
Nacional	110$000 a	115$000
Alvaralhão	285$000 a	290$000
Verde	250$000 a	260$000
Virgem	250$000 a	260$000
XARQUE, por kilo:		
R. da Prata, man.	3$000 a	3$100
Fronteira, idem	2$500 a	2$600
Pelotas, idem	2$200 a	2$300
M. Grosso, idem	1$000 a	2$000
VELAS, caixa com 24 pacotes:		
Esplendor	38$000 a	39$000
Matarazzo	38$000 a	39$000
Pequenas, idem	13$000 a	14$000

Preços correntes officiaes que vigoraram na semana de 11 a 16 de fevereiro:

	Minimo	Maximo
Aguas mineraes:		
Caxambu'	—	38$000
Lambary	—	37$000
Salutaris	—	37$000
Cambuquira	—	37$000
S. Lourenço	—	38$000
Aguardente:	380 litros	
De Paraty	290$000	300$000
De Angra	270$000	280$000
De Campos	250$000	260$000
Alcool:		
De 40 grãos	480$000	490$000
De 38 grãos	450$000	460$000
De 36 grãos	420$000	430$000
Alfafa:	Kilo	
Nacional	$480	$500
Azeite:	Lata	
Div. marcas	5$500	8$200
Alhos:	Kilo	
Nacionaes	2$500	3$000
Estrangeiro	5$000	5$600
Arroz	60 kilos	
Brilhado de 1ª	103$000	105$000
Brilhado de 2ª	92$000	94$000
Especial	94$000	96$000
Japonez, 1ª	78$000	80$000
Idem, 2ª	70$000	72$000
Regular	66$0000	68$000
Branco do norte	65$000	66$000
Rajado, idem	—	—
Meio arroz	—	—
Assucar:		
Branco crystal	75$000	76$000
2ª jacto gen. velho	—	—
3ª sorte, gen. novo	—	—
C. Amarello	63$000	65$000
Mascavinho	62$000	65$000
Refinado de 1ª	—	1$400
Refinado de 2ª	—	1$300
Refinado de 3ª	—	1$100
Mascavo	44$000	50$000
Bacalhão:		
D. marca, caixa	150$000	170$000
Idem 1/2 caixa	70$000	80$000
Cascudo	55$000	58$000
Idem Pixylim		62$000
Banha:	Kilo	
P. Alegre, 20 ks.	2$650	2$750
Idem, 2 kilos	2$650	2$700
Idem, 1 kilo	2$650	2$700
Laguna, 20 kilos	2$650	2$700
Itajahy, 20 kilos	2$800	2$850
Idem, 10 kilos	2$800	2$850
Idem, 2 kilos	2$750	2$800
Batatas:		
Mineira e Paulista	$800	$980
	Kilo	
Rio Grande	—	$500
Estrangeira	$920	$940
Cebolas:	Kilo	
Nacionaes	$900	$950
Café:	Kilo	
Torrado de 1ª	3$900	4$900
Torrado de 2ª	3$200	4$200
Farello de trigo:		
Dos Moinhos Nac.	7$000	8$000
[illegible]		

MOVIMENTO MARITIMO

ENTRADAS DO DIA 26

"Andalucia" paquete inglez, procedente de B. Aires.

"Formose", paquete francez, procedente de Hamburgo.

"Reitwalda", paquete inglez, procedente de B. Blanca.

"Alte. Alexandrino", paquete nacional, procedente de Santos.

"Dova", hiate nacional, procedente de Caravellas.

"Coral" hiate nacional procedente de Cabo Frio.

"Italmbé", paquete nacional, procedente de Pará.

"Icarahy" vapor nacional, procedente de Caravellas.

"Laguna" paquete nacional, procedente de Itajahy.

"Eisenack", paquete allemão, procedente de Bremen.

"Bayern" paquete allemão, procedente de B. Aires.

"Araçatuba", paquete nacional, procedente de Porto Alegre.

SAIDAS DO DIA 26

"Hydro avião "Atlantico" nacional, para Porto Alegre.

"Guanabara", hydro avião nacional, para Porto Alegre.

"Flamengo", vapor, nacional, para Aracaju'.

"Desna", paquete inglez, para Liverpool.

"Piauhy" vapor nacional, para Iguape.

"Camaragibe", vapor nacional, para Macau.

"Icarahy", vapor nacional, para Porto Alegre.

"Aratimbó", paquete nacional, para Porto Aelgre.

"Fluminense", paquete argentino para R. Argentina.

"Cte. Ripper, paquete nacional, para Porto Alegre.

"Maranguape", paquete nacional, para Montevidéo.

"Iwes", vapor nacional, para Areia Branca.

"Rio Doce", vapor nacional, para S. Matheus.

"Formose", paquete francez, para B. Aires.

"Valdivia", paquete francez, para B. Aires.

"Jeovington Court", paquete inglez, para R. Grande do Sul.

"Andalucia", paquete inglez, para Londres.

"S. Pedro", hiate nacional, para S. João da Barra.

VAPORES ESPERADOS, DURANTE OS MEZES DE FEV. E MARÇO

"Sierra Cordoba", Bremen	27
"Poconé", Hamburgo	27
"Wurttemberg", Hamburgo	27
"Pan America", R. da Prata	27
"West Keene", Rio da Prata	27
"Pedro I" Belem e esc.	27
"Afel", Santos	27
"Itahité", Rio Grande	27
"Sougerties", M. Orleans	27
"Iguassu'", Manáos	27
"Bocaina", P. Alegre	27
"Antonio Delfino", Rio da Prata	28
"Turnier", Rio Grande	28
"Comte. Alcidio", P. Alegre	28
"Etha", S. Francisco	28
"Ferm", Portos do Sul	28

VAPORES A SAIR, DURANTE OS MEZES DE FEV. E MARÇO

"Wuerttemberg", B. Aires	27
"Villagarcia", B. Aires	27
"Laguna", S. Francisco	27
"Gurupy", Manáos	27
"Sierra Cordoba", R. da Prata	27
"Pan America" N. York	27
"A. Delfino", Hamburgo	28
"Comte. Vasconcellos", Penedo	28
"Aspte Nascimento", Laguna	28
"Alte. Alexandrino", Hamburgo	28
"Parnahyba", Nova York	28
"K. Margarita", Frinlandia	28

CAES DO PORTO

SITUAÇÃO DO CAES HONTEM A'S 10 HORAS DO DIA

Armazem 1 — Chatas diversas c|c. do "Brento"; vapor nacional "Flamengo, cabotagem; vapor nacional "Sumaré, cabotagem.

Armazem 2 — Vapor nacional "Tupy", cabotagem.

Armazem 3 — Vapor inglez "Jevington Court".

Armazem 4 — Vapor hollandez "Orient".

Armazem 5 — Vapor inglez "Thespis".

Armazem 6 — Chatas diversas c|c. do "Parnahyba", desc. arm. 1.

Armazem 7 — Chatas diversas c|c. do "West Impoden".

Armazem 8 — Chatas diversas c|c. do "Thode Fagelund", desc. arm. int. 1; vapor inglez "Portwarra", descarga de carvão.

Pat. 9 — Chatas diversas c|c| do "Pará"; chatas diversas c|c. do "Afel"; chatas diversas c|c. do "Ipanema".

Pat. 10 — Vapor dinamarquez "Lousiania", descarga de carvão.

Pat. 11 — Vapor sueco "Miraflores", descarga de trigo.

Pat. 13 — Vapor argentino "Fluminense", descarga de trigo.

Armazem 16 — Vapor francez "Formose".

Ar[illegible] 17 — Chatas diversas, c|c. do [illegible]stern Wolrd" desc. Pat. s|agua.

P. Mauá — Vapor inglez "Desna", passageiros.

MALAS POSTAES

O Correio Geral expedirá as seguintes malas postaes:

DIA 28

Pelo "Cte. Vasconcellos" para Victoria, Caravellas, Bahia, Aracaju' e Penedo: Impressos até ás 11 horas do dia 28; objectos para registrar até ás 10 horas do dia 28; cartas para o interior da Republica até ás 11 1|2 horas do dia 28; idem, idem, com porte duplo até ás 12 horas do dia 28.

Pelo "Alte. Alexandrino", para Victoria, Bahia, Recife, Europa, via Lisboa: Impressos até ás 5 horas do dia 28; objectos para registrar até ás 18 horas do dia 27; cartas para o interior da Republica até ás 5 1|2 horas do dia 28; idem, idem com porte duplo e cartas para o exterior da Republica até ás 6 horas do dia 28.

Pelo "Antonio Delfino", para Lisboa, Vigo e Hamburgo: Impressos até ás 7 horas do dia 28; objectos para registrar até ás 18 horas do dia 27; cartas para o exterior da Republica até ás 8 horas do dia 28.

ALFANDEGA

EXPEDIENTE

Foi baixada portaria communicando aos srs. empregados e aos interessados que, já tendo o sr. Alberto Cruz Santos, trapicheiro do trapiche alfandegado "Ilha do Caju'", cumprido as determinações ordenadas pelo ministro da Fazenda com relação ao apparelhamento do dito trapiche, foi autorizada a sua reabertura e funccionamento.

São auxiliares do sr. Alberto Cruz Santos os srs. Gladstone Sampaio e George Honold, sendo que o primeiro exercerá as funcções de administrador do armazem e o segundo as do escriptorio, o qual se acha installado á rua Buenos Aires n. 23-1º andar, para onde deverão ser encaminhados todos os papeis, avisos ou notificações que forem precisos.

— Tendo em vista o requerido pelo despachante aduaneiro, Leopoldo de Vasconcellos, e o que consta da certidão do Juizo da Segunda Vara Criminal pelo mesmo apresentada, o inspector baixou, hontem, portaria tornando sem effeito a contar da mesma data, a pena de suspensão que foi imposta ao mesmo despachante pela portaria n. 324, de 23 de julho de 1928.

— Para conhecimento dos srs. empregados e devida observancia, o inspector baixou portaria transcrevendo a circular do Ministerio da Fazenda, n. 12, de 23 do corrente mez, a qual declara que os collectores federaes nos Estados podem tambem prestar informações sobre o emprego de mercadorias importadas com reducção de direitos para as diversas camaras municipaes, devendo os mesmos proceder, quando [illegible]ssivel, á necessaria verificação "in loco", ficando, assim, modificada a alinea V das instrucções expedidas por aquelle Ministerio em 4 de outubro de 1923, e que foram publicadas no "Diario Official", do dia seguinte.

Feijão:

	60 kilos	
Preto superior	53$000	59$000
Idem, regular	32$000	40$000
De cores, P. Alegre	65$000	68$000
Preto, novo	59$000	60$000
Manteiga	88$000	95$000
Enxofre, 60 kilos	70$000	76$000
Branco Nacional	85$000	90$000
Idem estrangeiro	90$000	95$000
Amendoim	68$000	70$000
Fradinho	90$000	92$000
Mulatinho	85$000	86$000
De outras proc.	50$000	60$000

AS CHUVAS E AS LAVOURAS

Resumo do Boletim de Meteorologia Agricola, relativo á segunda decada de fevereiro de 1929, elaborado no Instituto Central do Rio de Janeiro.

CAFE' — Culturas boas em Minas, Goyaz e no Sul. Boa frutificação nessa região. Soffrivel em Bahia. Tempo quente e chuvoso, sendo pouco no Norte e excessivamente em pontos de Minas Geraes, Rio de Janeiro e São Paulo.

MILHO — Preparo de terras continuado nos Estados meridionaes da zona Norte. Plantio, em geral, em toda essa zona. Cultura boas no centro e, em geral, no sul, salvo em Rio Grande do Sul, prejudicadas pela secca; regulares no Nordeste. Colheitas boas no Sul e em Minas Geraes; prejudicadas em pontos de São Paulo pelas grandes chuvas. Tempo quente e chuvoso, sendo em geral pouco no Norte, e em Bahia e excessivamente em diversos pontos [illegible] Rio Grande do Sul; prejudicadas pela secca. Colheitas boas no Acre e no Sul. Tempo quente e chuvoso no Centro e no Sul e, em geral, no Norte, sendo pouco em Bahia e em Rio Grande do Sul, e excessivamente em pontos de Minas Geraes.

FUMO — Plantio em Minas Geraes e Goyaz. Culturas boas em São Paulo e Santa Catharina. Colheitas boas nesse estado e em Pará. Tempo quente e chuvoso, sendo pouco em Bahia e excessivamente em pontos de São Paulo, decorrendo secco em Santa Catharina.

FEIJAO — Continuam preparos de terras nos Estados meridionaes da zona Norte. Plantio nas zonas Norte e Central. Culturas boas nessa região, do Pará ao Rio Grande do Sul. Colheitas boas em Minas Geraes e, em geral, no Sul. Tempo quente e chuvoso no Centro e no Sul, sendo pouco, em geral, no Norte e em Bahia e excessivamente em pontos de Minas Geraes, decorrendo secco em diversos pontos de Santa Catharina e do Rio Grande do Sul.

MANDIOCA — Continuam preparos de terras em Alagoas e Pernambuco. Plantios nesse Estado e no Piauhy. Culturas boas no Centro e no Sul e, em geral, no Norte. Tempo quente e chuvoso no Centro e no Sul e, em geral, pouco no Norte e em Bahia, decorrendo secco em Alagoas, Sergipe, Paraná e Santa Catharina.

ALGODAO — Preparo de terras nos Estados meridionaes da zona Norte. Continuam os plantios, em geral, em toda essa zona. Culturas boas no Norte, no Centro e em São Paulo. Tempo quente e chuvoso, sendo pouco no Norte.

HERVA-MATE — Hervaes em bom estado. Tempo quente e chuvoso.

TRIGO — Colheitas boas em Santa Catharina. Tempo quente e secco.

CACAO — [illegible]

NOTA — Não vieram informações da zona Norte.

ESTRADAS DE RODAGEM — Em geral, regulares no Norte e em Minas Geraes, no Sul, excepção Santa Catharina e Rio Grande do Sul, boas.

RIOS — Normaes os do Norte, em vasante os de Paraná, Santa Catharina e Rio Grande do Sul; os da zona central, e os restantes Estados da região [illegible].

DROGARIA LAMAIGNE'RE

V. Silva & Cia. — Casa fundada em 1907. — Drogas e especialidades pharmaceuticas nacionaes e estrangeiras. Vendas em grosso e a varejo. — Rua da Assembléa, 34.

O que julgou, hontem, a 2ª Camara da Côrte de Appellação

Sob a presidencia do sr. desembargador Elviro Carrilho, reuniu-se, hontem, a 2ª Camara, julgando os processos seguintes:

Aggravo de instrumento — 890 — Aggravante, Francisco de Castro Netto; aggravado, Clovis Burnett Amaral. — Negou-se provimento.

Aggravos de petição ns.: — 4.206 — Aggravante, Francisco Gorgot; aggravado, Joaquim Gomes. — Não se conheceu por ser a "quo" referente o despacho aggravado e no meio liquidante o aggravante. 4.207 — Aggravante, Heliodoro Sodré; aggravados, d. Luiza Alves de Arruda Sodré e o Ministerio Publico. — Negou-se provimento. 4.166 — Aggravantes, Carolino Innocencio Teixeira e sua mulher; aggravado, Albino da Silva Bandeira. — Não se conheceu do aggravo por ser caso desse recurso.

Entrega de diplomas na Escola Profissional da Policia Militar

Na Escola Profissional da Policia Militar, foi realizada, hontem, á tarde, a cerimonia da entrega dos diplomas aos alumnos da mesma, acto que foi presidido pelo general Carlos Arlindo, commandante da corporação, tendo comparecido o representante do presidente da Republica, capitão de fragata Americo Vieira de Mello; o representante do ministro da Justiça, capitão Marques Polonia; o representante do ministro da Marinha, capitão-tenente Heitor Varady e officialidade da Policia.

Foram diplomados 14 alumnos, sendo dois officiaes e doze sargentos, quatro dos quaes do Regimento Naval.

Ao acto falaram o paranympho major João Araripe de Macedo e o orador da turma, 1º sargento Reynaldo Pires de Almeida, tendo sido inaugurado tambem o quadro de formatura.

Gonorrhéa e suas complicações em ambos os sexos. Cura radical por processos seguros e rapidos. DR. JOÃO ABREU — DR. DUARTE NUNES. Das 8 ás 10 horas. Telep. Norte 5803. Rua São Pedro n. 64.

AO VOLTAR PARA CASA

Ha toda conveniencia de lavar as mãos, assim que se entra em casa, de volta do trabalho. Isto como medida elementar de asseio e como simples cuidado de hygiene, para evitar possiveis contaminações pelas mãos poluidas de microbios perigosos.

Existem pessoas tão cautelosas, a esse respeito, que não se contentam em lavá-las com sabão commum e agua corrente, mas que preferem [illegible] o Sabão Bayer de Afridol, de grande acção microbicida e optimamente [illegible] da pelle. Além do mais é empregado com vantagem contra a brotoeja, espinhas e suores das axillas.

Deve-se, pois, ter sempre em casa o referido sabonete, certo de que o seu uso é utilissimo, quer como prophylactico, quer como curativo de varias doenças contagiosas, sobretudo de certas doenças da pelle.

Nomeação de auxiliar de engenheiro

Foi nomeado auxiliar de engenheiro da Directoria de Obras e Viação, o engenheiro civil Helio Alves de Brito.

Um pleito entre livres docentes da Escola de Bellas Artes

Na Escola Nacional de Bellas Artes, vae haver, hoje, um pleito entre livres docentes. E' ás 13 horas, que o pleito se realizará, para a eleição do representante junto á Congregação. Esses eleitores são os livres-docentes Cunha Mello, Magalhães Corrêa, Julieta de França, José Fiuza Guimarães, Eduardo Bevilacqua, Samuel Martins Ribeiro, Dionysio Simas Enéas, Georgina de Albuquerque, Henrique Cavalleiro, Nerêo Sampaio, [illegible] de Castro e Manoel Henrique de Lima.

HEMORRHOIDAS

Tratamento racional e ambulatorio, sem operação e sem dor. DR. LAURO BORGES (assistente do dr. Luiz Sodré). Consultas diarias — Ourives, 5, sob. Tel. N. 6219.

O julgamento de hoje do Tribunal do Jury

Sob a presidencia do juiz Ary Franco reune-se, hoje, o Tribunal do Jury. Os trabalhos serão iniciados ás 12 horas em ponto, devendo ser julgado o réo Jeronymo Pedro da Silva, accusado de homicidio.

Ainda occupará a tribuna do ministerio publico o sr. Fernando de Carvalho.

DR. BRANDINO CORRÊA

Molestias do apparelho Genito-Urinario, no homem e na mulher. OPERAÇÕES: Utero, ovarios, prostata, rins, bexiga, etc. Cura rapida por processos modernos, sem dôr, da

GONORRHÉA

e suas complicações: Prostatites, orchites, cystites, estreitamentos, etc. Diathermia, Darsonvalização. Rua Republica do Perú, 23, sob., das 8 ás 9 e das 14 ás 19 hs. Domingos e Feriados das 7 ás 10 hs. Central 2654.

Precatorios mandados cumprir

O director da Recebedoria do Districto Federal, mandou cumprir os precatorios dos Juizos da 1ª, 2ª, 3ª, 4ª, 7ª Pretorias Criminaes, de entrega das quantias de 3000$, 300$, 1:000$, 2:000$, 800$, 800$, 400$, 300$, 400$, 500$, 200$ e 200$ e 400$, a favor de Eugenio Agostini Filho, Waldemar Cotrin Zamith, Luiz Molinaro, Jorge de Mello Affonso, Israel de Carvalho Camará, Manoel Telles de Oliveira, Ernani Corrêa, Armando Luiz Ernida, Silverio Ramos da Silva, Norberto Borges, Victor Ferreira Alves, Antonio Ribeiro Pinto, José Damasceno Pinto de Mendonça, Oscar de Freitas Guimarães e Paulo Valladão Gomes Brandão.

O PARQUE LAFAYETTE

Vem a publico fazer uma importante observação:

Todos devem adquirir o seu terreno para construir sua casa; [illegible] examinar com muito cuidado a situação de sua futura residencia: [illegible]

Com o tempo e passagens acima declarados, podemos vender lotes, chacaras e sitios em 80 prestações, sem entrada inicial e sem juros. [illegible] no Parque Lafayette, em Merity, suburbios da Leopoldina.

Escriptorio Rua Buenos Aires, 46-1º andar, T. N. 1530.

Predio no centro da cidade

Aluga-se mediante contrato, o predio da rua Marechal Floriano n. 57 A. Recebem-se propostas escriptas, com as condições de offerta claramente especificadas. Tratar com M. Gomes, á rua do Rosario n. 112, sobrado.

Terá de reassumir o cargo no prazo de 30 dias

O ministro da Fazenda, despachando o processo em que o requerimento em que Julio Erico Diniz, escrivão da collectoria federal de S. João da Barra, reclamando contra o acto da Delegacia Fiscal do Estado do Rio de Janeiro, e de que se recusou a ordenar sua inspecção de saude, pede seja considerado em licença desde mais de um anno, indeferiu o requerimento, em vista do que consta do processo n. 3.159, de 1928, [illegible] a legislação vigente, relativamente ao funccionalismo publico, o tempo em que os collectores e escrivães das collectorias de rendas federaes pode ficar afastados de seus cargos.

Resolveu, no mesmo titular mandar notificar o alludido escrivão a reassumir suas funcções no prazo de trinta dias.

ODEON GLORIA

COMPANHIA BRASIL CINEMATOGRAPHICA

HOJE

NORMA TALMADGE

EM UM NOVA VISAO DE FILM DA FIRST

«SEGREDOS»

apresentado pelo PROGRAMMA SERRADOR

NA PRIMEIRA PAGINA

comedia PATHE' (Do Programma Serrador)

REVISTA ODEON com novidades mundiaes e MODAS DE PARIS

Complemento — 2 — 4 — 6 — 8 e 10
HORARIO: SEGREDOS — 2.30 — 4.30 — 6.30 — 8.30 e 10.30

A SEGUIR — RASPUTIN E AS MULHERES do Programma Urania

Com Nicolai Malikoff e Dianna Kerenn

HOJE — na TELA — o grande drama do Programma Urania

Labios Sellados

com LIL DAGOVER

A comedia do P. Matarazzo
A VOZ DA SCENA MUDA

HOJE no palco ás 4 e 9 horas — A peça de estréa da Companhia DANILO DE OLIVEIRA

«Papae é gigolô»

Original argentino

HORARIO — 2.10 — 3.55 — 5.15 — 6.55 — 8.40 e 10.20

Segunda-feira — Estelle Brody e John Stuart no film da Metro Goldwyn Mayer — MLLE. D'ARMENTIERES — e Xenia Desni no film do Programma Serrador — BEIJAR NAO E' PECCADO.

Theatro Recreio

EMPRESA A. NEVES & CIA.

Hoje — Amanhã — Sempre

As 7 3|4 e 9 3|4

O maior acontecimento theatral dos ultimos 30 annos, na opinião do publico e da imprensa.

A melhor revista de MARQUES PORTO e LUIZ PEIXOTO:

MISS BRASIL

que continua victoriosamente para o SEGUNDO CENTENARIO de exhibições

Notaveis criações de ARACY CORTES, a mais brasileira de nossas actrizes, OLYMPIO BASTOS, PALITOS, J. FIGUEIREDO e LYDIA CAMPOS.

Grande exito de toda a companhia.

A eminente artista ITALIA FAUSTA, em papeis de sua especialização artistica.

SEXTA-FEIRA — Primeiras representações do novo quadro politico

A CARMEM!

parodia da opera "Carmen", festejando as 150 representações da rainha das revistas!

A SEGUIR: "MANDA QUEM PO'DE".

SEMPRE: —::—

MISS BRASIL

BRAZA DORMIDA

Uma grandiosa super producção da Phebo-Brasil Film interpretada por

NITA NEY
LUIZ SOROA

e outros artistas de valor

Um drama de acção e um romance de amor em um ambiente puramente brasileiro

Uma legitima victoria da cinematographia nacional!

Distribuição exclusiva da UNIVERSAL PICTURES DO BRASIL, S. A.

a partir de 4 de março no PATHÉ-PALACE

ELECTRO BALL

Rua Visconde do Rio Branco, 51

HOJE HOJE

Magnificos torneios sportivos

NO CINEMA

ALMAS EM CONFLICTO

Um drama em oito actos, interpretado por PATSY RUTH MILLER

Variados programmas
— NO —
ELECTRO BALL
Rua Visconde do Rio Branco, 51

Theatro S. José

Empresa Paschoal Segreto
Matinées diarias a partir de duas horas

HOJE — NA TE'LA
Em matinée e soirée

Aventuras de uma nota de banco

Curiosissimo film da Fox, com Iva Wanja e Werner Fuetterer

Paraizo a beira mar

Producção admiravel do Programma Serrador, com Ricardo Cortez e Carmel Myers.

PALCO—Sessões de 4,20 e 8,20
A hilariante peça adaptada por Simões Coelho
O' meu irmão salva-me!

SEGUNDA-FEIRA —NA TE'LA
Em matinée e soirée

Sally dos meus Sonhos

Grandiosa producção da Fox, com Madge Bellamy e Louis Dresser.

CHIN-CHAN-CHOW

Deliciosa fantasia oriental, da United Artists, com Betty Blythe.

PALCO —Sessões de 4,20 e 8,20
Primeiras representações da engraçadissima burleta de Miguel Santos
BRAÇO E' BRAÇO!

O insuperavel film allemão

Rasputin e as mulheres

com DIANA KARENNE e NIROLAI MALIKOFF

fará uma estréa triumphal no elegante

ODEON

DIA 4

"Vim trazer-vos o segredo bemaventurado que o céo me transmittiu sobre a "SANTIFICAÇÃO DO PECCADO!"

Este film não será exhibido nos Cinemas de COPACABANA, TIJUCA, RUA CARIOCA e H. LOBO.

Pathé - Palace

HOJE :: :-: :: HOJE

FOX FILM apresenta no mais moderno e luxuoso ambiente, um doce e inebriente romance de amor

SALLY DOS MEUS SONHOS

MADGE BELLAMY
LOUISE DRESSER
BARRY NORTON
WILLIAM FOX
Presents

Noticias de sensação, pelo magnifico e sem rival FOX JORNAL (NS. 51 E 52) salientando-se a sensacional viagem do presidente H. Hoover á America do Sul — Reportagem especial —:— do Fox News —:—

ANNA KARENINA

JOHN GILBERT e GRETA GARBO

BREVE NO PALACIO-THEATRO

Inauguração da temporada dos GRANDES FILMS.

O LEÃO DA METRO GOLDWYN MAYER — REAL MAGESTADE DA TELA

TRIANON

Sessões ás 8 e 10 horas

Só HOJE e AMANHA

Que culpa tenho eu de ser bonito!

O mais retumbante successo da actualidade

Sexta-feira 1 Procopio

Apresentará a desopilante comedia

POBRE LUCAS

CAPITOLIO IMPERIO

Paramount Pictures

—::—::— HORARIO —::—::—
2 — 3.40 — 5.20 — 7 — 8.40 e 10.20

O AMOR E' CEGO (desenho) e PARAMOUNT JORNAL N. 46

DOCAS DE NOVA-YORK

(The Docks of New York)
— com —
George Bancroft, Olga Baclanova e Betty Compson

A SEGUIR:
Adolphe Menjou e Kathryn Carver, em

Entre o Peccado e o Amor

(His private life)

—::—::— HORARIO —::—::—
2 — 3.40 — 5.20 — 7 — 8.40 — 10.20

MARIOLAS DO MAR (comedia) e PARAMOUNT JORNAL N. 45

Marujo sem pavor

(Moran of the Marines)

com RICHARD DIX, o galã batalhador e Ruth Elder, a celebre aviadora americana

A seguir:
Bebe Daniels e Neil Hamilton em

Me leva p'ra casa

(Take me Home)

Concurso "QUEM?"

O LEÃO DA METRO GOLDWYN MAYER — REAL MAGESTADE DA TELA

Instituido pela "Metro-Goldwyn-Mayer" e o

DIARIO CARIOCA

em combinação com o "Parc Royal" e a casa Paul Chritoph C.

O CONCURSO "QUEM ?" ESTA' PRESTES A TERMINAR

CINE THEATRO CENTRAL

2.ª-FEIRA — Lloyd Hughes e Mary Artor, em
—: FRENTE A FRENTE :—
"First National"

HOJE —:—:— NO PALCO

As magnificas attracções da South American Tour

POCH — o cão que advinha e faz calculos mathematicos. Um verdadeiro prodigio

MAFALDA e MORENO — formidaveis dansarinos acrobaticos.

THE ALBERTOS equilibristas sobre varas.

PERLA & RODOLPH — acrobatas fantasistas.

LUCINDA TORRE — coupletista e bailarina hespanhola.

MISS MADDOCK — cantante internacional.

GENELTY — esplendido sapateador.

—:— HORARIO DO PALCO —:—

A's 3 1|2 e 8 1|2	A's 5 1|2 e 11 hs.
GENELTY PERLA & RODOLPH LUCINDA TORRE POCH	MISS MADDOCK MAFALDA & MORENO THE ALBERTOS

Na téla

Charles Murray
— E —
Louise Fazenda
— EM —

Venus á solta

Uma engraçada comedia da "First National"

Mais uma comedia e um jornal

Cinema IDEAL

Rua da Carioca, 60-64 Tel. Central 1027

HOJE HOJE

JOHNNY HINES
em

IDE'A MÃE

7 actos da "First National"

Patsy Ruth Miller e Glenn Tryon
— em —

Beijos em paga

7 actos da "Universal"

Cine Theatro IRIS

Rua da Carioca, 49-51 — Tel. Central 4152

HOJE - A's 3 e 8 1|2 - NO PALCO

A revista em 15 quadros, original de Antonio Magalhães, musica de Silva Ribeiro

O MUNDO ESPORTIVO

pela Cia. Lyzon Gaster — Juvenal Fontes (Jeca Tatu')

NA TELA NA TELA

Karl Dane e George K. Arthur
— em —

CAMARADAGEM

7 actos da Metro Goldwyn Mayer

CHARLES ROGERS E CHESTER CONKLIN

O Leão da turma

7 actos da "Paramount"

VILLA ISABEL

Tel. V. 1582

HOJE NO PALCO

Grande successo da Cia. Des Nouvelles Follies com a peça

PRATA DE CASA

Collossal exito de Luiz Barreira, Augusto Annibal, Salvador Paoli, Candida Rosa e Pepa Ruiz
Corpo de baile, sob a direcção de Ricardo Nemanoff

Na tela:
George Lewis, em
NINHOS DE AMOR
"Universal"

Lawrance Gray, em
VULTOS NOCTURNOS
"First National"

Amanhã: A encantadora revuette LABIOS PINTADOS

ATLANTICO
T. Ip. 1521

HOJE e AMANHA

CHANG
PARAMONT

CORINNE GRIFFITH, em
Jardim do Eden
UNITED ARTISTS

6ª-feira: JOHNNY HINES, em
Idéa mãe

AMERICANO
T. Ip. 622

HOJE e AMANHA

RUTH TAYLOR, em
Os recem-casados
PARAMOUNT

CONRAD NAGEL, em
Uma pequena de fora
PROG. MATARAZO

6ª-feira: CLARA BOW, em
MARINHEIROS EM TERRA
SID. CLAPLIN, em "SAIAS"

GUANABARA
Tel. Sul 2418

HOJE e AMANHA

WILLIAM HAINES, em
As glorias de minha mulher
"Metro Goldwyn Mayer"

BILL CODY, em
O preço do medo
UNIVERSAL

6ª-feira: JACK HOLT, em
AGUA VIVA

TIJUCA
T. V. 3653

HOJE

DOROTHY MACKAILL e JACK MULHALL, em
Aventuras dum cometa
FIRST NATIONAL

FORREST STANLEY, em
Onde está a felicidade
PROG. MATARAZZO

Amanhã: NORMA TALMADGE, em
A mulher cubiçada

AMERICA
Tel. V. 4575

HOJE: ULTIMO DIA!

CLARA BOW, em
Marinheiros em terra
PARAMOUNT

ESTHER RALSTON, em
Paraizo imaginario
PARAMOUNT

Amanhã: WILLIAM HAINES, em
As glorias de minha mulher

BRASIL
Tel. V. 2012

HOJE e AMANHA

SALLY EILERS, em
O beijo da despedida
FIRST NATIONAL

KEN MAYNARD, em
No valle da aventura
FIRST NATIONAL

6ª-feira: SID CHAPLIN, em
SAIAS

VELO
Tel. V. 474

HOJE e AMANHA

BUSTER KEATON, em
Marinheiro de encommenda
UNITED ARTISTS

LAWRANCE GRAY, em
Vultos nocturnos
FIRST NATIONAL

6ª-feira: THOMAS MEIGHAN, em
Força que seduz

HADDOCK LOBO
Tel. V. 480

HOJE e AMANHA

WILLIAM HAINES, em
As glorias de minha mulher
"Metro Goldwyn Mayer"

AL. WILSON, em
Concurso aereo
—:— UNIVERSAL —:—

6ª-feira: RAMON NOVARRO, em
Procellas do coração